

カシイ! タノシイ! がいつばいのコミュニケーションマガジン!

ふあみーや

JA CHIKUSHI COMMUNICATION MAGAZINE <FAMILLE>

2
FEBRUARY 2024

JA 筑紫

vol. 607



美味しい野菜を作りたい!

筑紫の農

CHIKUSHI no NOU



野菜農家

かつき よしふみ
香月 芳文さん
那珂川市

香月さんは、自然豊かな那珂川市でサニーレタスやスイートコーンなどを栽培し、ゆめ畑へ出荷しています。また、ゆめ畑那珂川店運営委員会の会長も務めています。

2 目次

- 1▶2 筑紫の農
- 3▶5 ●ふるさと掲示板
●あつまれ!ちくしキッズ
- 6 総合ポイント制度
- 7 紡 ~つむぐ~
- 8 ●ゆめ畑オススメ品
●プレゼントクイズコーナー
- 9▶10 暮らしのエッセイ
野菜もの知り百科
家庭菜園
- 11 ●たき蔵さんの一言
●日本の「食」と「農」を学ぶ
- 12 Famille Cooking
- 13 法律&税務相談室
- 14 おたのしみコーナー
(星占い&クロスワードパズル)
- 15 筑紫農協青色申告会からのお知らせ
- 16 筑紫税務署からのお知らせ
- 17 ●クレイアート教室のご案内
●春のお彼岸販売会のお知らせ
●警察署つうしん
●ゆめ畑からのお知らせ
- 18 理事会報告
行政からのお知らせ
家の光紹介
編集後記
- 19 JA筑紫お知らせカレンダー

JA筑紫のInstagramや
ホームページもご覧ください。

Instagram



JA筑紫 検索

www.ja-chikushi.or.jp



2 February 2024

農業の道へ…

実家が稲作農家だったこともあり、幼い頃から農業は身近な存在だったと話す香月さん。一度は建設関係の仕事に就きましたが、「農業をやってみたい」という気持ちで湧き上がり、12年ほど前に農業の道へ足を踏み入れました。「就農したもの、野菜作りは初めて。最初は上手く育たず失敗ばかりでした」と話します。JAの営農指導員に聞いたり、農家仲間と相談したりしながら試行錯誤を重ね、少しずつノウハウを身につけて自分に合った農業のスタイルにたどり着いたそうです。現在も、ゆめ畑の出荷者や地元の農家同士で情報交換をしながら、技術を高め合っています。

美味しいの声がやりがい…

さまざまな種類の堆肥や肥料を使ってみたり、美味しいと評判の品種があれば育ててみたりと、より美味しいものを作るため余念がない香月さん。サニーレタスは定植後、根が張るまでたっぷりの水が必要になるため、水の管理に細心の注意を払っているそうです。様子を見て必要な作業を行い、「じっくり育てよ」と声をかけながら、丹精込めて栽培しています。太陽の光を浴びてキラキラと輝くサニーレタスには、「美味しいものを作りたい」という香月さんの思いと愛情が詰まっているのです。

農業を盛り上げていく…

今後について「これからも美味しい野菜を皆さんの元へ届けられるように頑張ります。また、筑紫地区の若手農家で団結して地域の農業を盛り上げていきたいです」と意気込む香月さん。農業を未来へ繋ぐ担い手として、今日もひたむきに農業に打ち込みます。

「悔しい思いをしましたが、農業は天候に影響されるため、できる限りの対策をして上手く付き合っていくしかないですね」と話していました。

やりがいについて聞くと「美味しいと言ってもらえることが一番嬉しいです。もつと喜んでもらえる野菜を作るぞ」とやる気みなぎりますよ」と微笑んでいました。





第68回筑紫地区農業祭

太宰府天満宮で12月12日に、第68回筑紫地区農業祭が行われました。JA理事や管内の農業関係者など約200名が参列。農業の発展と五穀豊穡を祈りました。

式典では、農業振興に貢献した功労者6名を表彰。笑顔で表彰状と記念品を受け取りました。功労者を代表して太宰府市の原野哲之さんが「この受賞は大変励みになります。今日の感激を忘れず、今後もさらに農業に精進していきたいです」と挨拶しました。

功労者

井上幸子(大野城市)
原野哲之(太宰府市)
石原俊子(筑紫野市)
中川幸治(筑紫野市)
山内寿郎(春日市)
藤野弘美(那珂川市)

(敬称略)



大谷小学校感謝の会

JA筑紫の白水組合長と青壮年部は12月8日、春日市立大谷小学校を訪れ、児童たちが開いた「感謝の会」に参加しました。JA筑紫は、児童の食農教育をサポートするため、20年ほど前から年間を通して米作りを教えています。今回は4年ぶりに児童と新米を使ったおにぎりを味わいました。

おにぎりを頬張った児童は、「自分たちで収穫したお米は

美味しいです」と笑顔で話しました。

組合長と青壮年部員は、児童とともにレクリエーションを楽しみ、米作り指導のお礼として披露された合唱を鑑賞しました。

白水組合長は「皆さんと一緒にこうした体験ができてありがたいです。米作りの授業をきっかけに農業に関心を持ち、応援してもらえると嬉しいです」と話しました。



管内の農産物をPR

J A 筑紫は12月2日・3日の2日間、筑紫野市のイオンモール筑紫野で開かれたイベント「まなべる道の駅 おいしくまなぶMON」に参加しました。

販売ブースで、農産物直売所ゆめ畑が管内で採れた農産物などを販売し、食の安全・安心と地産地消をPR。新米の試食コーナーでは、「元気づくし」を提供し、稲作部会の部会員が「冷めてもうまい」をキャッチフレーズとした特徴を紹介しました。翌日には、Aコープ商品を使った「ブロッコリーのごま和え」の試食とレシピの紹介を行い、旬の美味しいブロッコリーをPRしました。



体験ブースでは、コップでできる簡単な野菜作り体験を開催。体験に参加した親子は「小さな子どもでも簡単に挑戦できて良かったです。家で大切に育てます」と笑顔で話しました。

平嶋さんがグラントチャンピオン

福岡県肉用牛生産者の会は12月7日に太宰府市のJ A 全農ミートフーズで、令和5年度第3回福岡県肉用牛生産者の会共励会を開き、J A 筑紫肥育牛部会の平嶋健太郎さんがグラントチャンピオンに輝きました。この共励会は年3回開かれ、今年は第1回が平山英一さん、第2回が(有)三宅牧場がグラントチャンピオンを獲得しており、J A 筑紫肥育牛部会が3連覇しました。



グラントチャンピオンを受賞した枝肉は、枝肉重量約592kgで、ロース芯面積93㎡、ばらの厚さ11cmで格付けはA5(※①)、脂肪交雑基準(BMS)ナンバー12(※②)。血統は父が「若百合」、母の父が「美国桜」、母の母の父が「安福久」。

平嶋さんは「部会員で切磋琢磨して、勉強を続け、良い牛を育てていきたいです」と話しました。

※①:「歩留等級(A〜C)」と「肉質等級(5〜1)」の2つの組み合わせで評価される。「歩留等級」は、ロース芯面積やばらの厚さ、皮下脂肪の厚さ、枝肉重量から算出する。「肉質等級」は脂肪交雑や肉の色沢、肉の締まり及びきめ、脂肪の色沢と質の4項目から総合的に評価される。

※②:ロースに入ったサシ(脂肪交雑)の度合いによって12段階で評価される。

二十歳の門出を祝う

J A 筑紫は1月11日、本店で「二十歳を祝う会」を行い、今年度、二十歳を迎えた職員3名が参加しました。

記念品を贈呈後、白水組合長が「さまざまなことに挑戦して、スキルを磨いてください」と激励しました。

参加した職員は「感謝の気持ち忘れずに、大人としての自覚と責任を持って歩んでいきます」と抱負を述べ、決意を新たにしました。



伝統のしめ縄づくりを体験

J A 筑紫は12月16日、本店で「第7回 J A 筑紫ふれあいしめ縄づくり」を行いました。J A が取り組むふれあい活動の一環で、4年ぶりの開催となりました。

J A 管内の農家を講師に招き、参加者30名と輪飾り型のしめ縄を作成。

参加者は「教えてもらいながら、素敵なしめ縄を作るこ



とができて貴重な体験になりました」と笑顔で話しました。

あつまれ! ちくしキッズ

Chikushi Kids
キッズQ&A

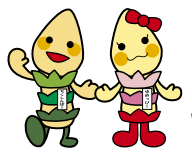

那珂川市

たけすえ しげき
武末 茂喜さん

とのみ
都乃美さんのお孫さん

たけすえ わかな
武末 和奏ちゃん(2歳)



- 最近の成長 会話ができるようになった
- 好きな遊び 絵本を読む、ブランコに乗ること
- 性格 天真爛漫

ご家族からの
メッセージ

ニコニコ笑顔がかわいい和奏。これからもたくさん笑顔を見せてね!大きく元気に育ちますように!

総合ポイント制度

JA筑紫の組合員向けポイントカード「メンバーズカード」は、各事業（信用・融資・共済・購買・販売・その他）のご利用に応じてポイントが貯まるお得なカードです！ポイント対象のお取引は以下の通りです。

- 信用事業**: 貯金・給与振込・年金振込・JAカードのご利用 など
- 融資事業**: ローンのご利用 など
- 共済事業**: 長期契約（生命共済・建物共済）の保有・入院日額の保有 など
- 購買事業**: 購買品（肥料・農薬・米など）やゆめ畑でのお買い物 など
- 販売事業**: 米・麦・大豆の出荷・ゆめ畑へのお荷物 など
- その他**: 組合員新規加入 など

※ポイント基準表は、JA筑紫の店舗窓口やホームページでもご覧いただけます。

貯まったポイントは以下のコースで交換いただけます！

コース名	交換基準	交換可能ポイント	
		共済ポイント Nicosポイント以外	共済ポイント Nicosポイント
キャッシュバック	1,000ポイントより ※当JA貯金口座へのお振込となります。	○	×
「わいわいポイント」への交換 ポイントJAカード（クレジット一体型）のみ	200ポイントより （200ポイントにつき、「わいわいポイント」） 40ポイントと交換します。 ※「わいわいポイント」をJAポイントに交換することもできます。	○ ※メンバーズカード （クレジット型保有者のみ）	×
選べるカタログ ※自動交換ではありません	選べるカタログは、以下のコースがあります。 ◆ 2,000ポイントコース ◆ 5,000ポイントコース ◆ 10,000ポイントコース ◆ 20,000ポイントコース	○	×
JA筑紫 お買物券発行 ※自動交換ではありません	ゆめ畑・購買店舗にて200ポイントより ※JA筑紫お買物券「200円券」「500円券」 「1,000円券」「5,000円券」の発行ができます。	○	○

⚠ 注意: ポイントカードを所持できる枚数は、1人1枚です。

* 1ポイント=1円換算

ポイントの有効期限についてのお知らせ



貯まったポイントには、有効期限があります。
令和4年3月末までに獲得されたポイントは
令和6年3月末に失効となりますのでお早めにご利用をお願いいたします。

※失効予定ポイントや残高は、金融店舗窓口・購買店舗・ゆめ畑で確認することができます。詳しくは、各支店・出張所・事業所にてお尋ねください。

紡 tsumugu

ふくすみ こ
福住 みさ子さん

筑紫野市

福住さんは、老若男女を問わず挑戦できる身体に優しい運動「太極拳」の講師として、地域の皆さんの健康を守っています。



約18年前、友達に誘われて通い始めた教室で、古来より中国に伝わる武術“太極拳”に魅了された福住さん。「動きのゆるやかな太極拳なら、長く続けられるかも!」と思い、趣味として始めたのがきっかけです」と話します。その後、10年かけて経験を積み、師範の資格を取得した福住さんは恩師から教室を引き継ぎ、たくさんの人に太極拳の魅力を伝授しています。「恩師から教わった基本を忠実に守りつつ、生徒の皆さんが楽しく続けられるように、コミュニケーションを大切にしながら教えています」と微笑みます。

現在は、もっと多くの地域住民に知ってもらいたいという思いから始めたJA女性部の趣味文化グループ『MIKASA太極拳』の講師として、JA御笠支店で月3回の教室を開講。女性部員8名とともに和気あいあいと練習に取り組みながら福住さん自身も日々の勉強を欠かさず、生徒の皆さんと一緒に成長することを心がけているそうです。

今後について「人と人との繋がりを大切にできる教室を目指したいです」と笑顔で話してくれました。

御笠支店 窓口 師岡 優子

いつも優しく、気さくな福住さん。昨年度より開講した教室のおかげで、御笠支店がさらに明るくなりました。今回の取材を通して福住さんと太極拳の魅力をたくさん知ることができました。



yume batake
ゆめ畑 オススメ品

旬のオススメ品を皆さまにお届けします!!

★ ホウレンソウ ★

ゆめ畑5店舗にて販売しています。
価格は変動するため、店頭でご確認ください。

代表的な緑黄色野菜

ホウレンソウはビタミンやミネラルを豊富に含む代表的な緑黄色野菜です。収穫前に冬の寒さにさらして栽培する寒締めホウレンソウは、甘みが増して、栄養価も高くなります。



茹でるときは、根元に十字の切り込みを入れると火が通りやすくなります。

保存するときは湿らせた新聞紙に包み、ビニール袋に入れて立てて野菜室へ。すぐに食べきれないときは生のまま、もしくは下茹でして冷凍しましょう。

美味しいホウレンソウの見分け方

- 葉の色が濃いもの
- 葉先までピンとしていてみずみずしいもの

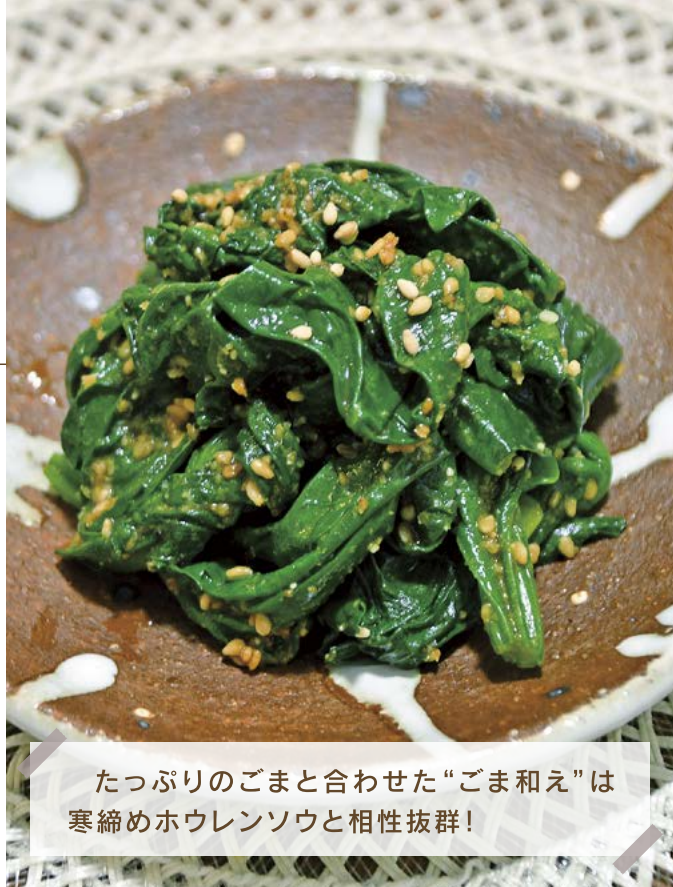

たっぷりのごまと合わせた“ごま和え”は寒締めホウレンソウと相性抜群!

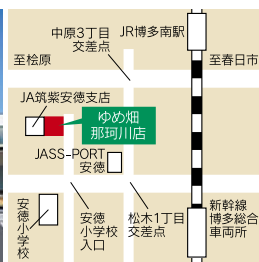

ゆめ畑那珂川店

住所: 那珂川市松木1-156 TEL:092-952-2971
営業時間: 月~土 午前9時~午後6時 日・祝 午前9時~午後5時 店休日: GW・盆・正月
※店舗ごとに休日が異なります。詳しくはホームページ・各店舗にてご確認ください。



クイズに答えて
プレゼントGET!!

右記の応募方法にてご応募ください。抽選で5名様に素敵なプレゼントをお贈りします!



豆乳飲料 博多あまおう
【200ml/24本入り】

応募方法

住所・氏名・電話番号・クイズの答え・「身近に起きた出来事」「ふあみーゆに対するご意見・ご感想」「今月号の好きなコーナー」をお書き添えのうえ、ハガキまたはFAX、メールでご応募ください。

〒818-8642
ふあみーゆ
プレゼントクイズ係
JA 筑紫企画課
筑紫野市杉塚三三三〇

※クイズの答えは、「左記問題の答え」もしくは「14ページのクロスワードパズルの答え」をご記入ください。

FAX: 092-921-5082

メール: kikaku@ja-chikushi.or.jp

※応募の締切は2月末日まで(当日消印有効)

Q 12月16日に本店で開いたのは「第〇回JA筑紫ふれあいしめ縄づくり」。
〇部分に入る数字をお答えください。

※賞品の発送をもって、当選者の発表に代えさせていただきます。当選された方には、3月中に賞品をお届けいたします。



Essay of Living



暮らしのイッセイ



似ていますが、レタスと同じキク科です。

トレビスは、ワインレッド色の葉身に白い葉脈が入り、葉は薄く柔らかいです。日本では結球タイプが流通しています

が、半結球タイプや不結球タイプもあります。サラダに入れると、彩りが良くなるだけでなく食欲もそそります。昭和

トレビスの鮮やかな色はポリフェノールの一種のアントシアニンによるものです。抗酸化作用があり、がん抑制や視力向上に効果があるといわれています。加熱すると色が抜けるため、生食でシャキシャキとした食感とほろ苦さを楽しみましょう。



トレビス

野菜もの知り百科

トレビスはフランス語で、イタリアでは「ラディッキオ」、米国では「レッドレタス」、日本では「赤チコリー」とも呼ばれています。形は赤キャベツに

中期には赤キャベツやニンジンに刻んだサラダが多かったのですが、平成になるとトレビスをちぎったサラダも作られるようになりました。

土壌医
藤巻久志



春播きキャベツ 育苗管理が肝心

園芸研究家 成松次郎

キャベツなどのアブラナ科野菜は夏播き栽培が一般的です。低温期に種播きをする春播き栽培では、早期に花茎が伸びて収穫できないことがあります。適切な品種を選び、苗作りの温度管理を上手にすれば、初夏に収穫する作型を成功させることができます。

「品種」とう立ちしにくい晩抽性と収穫期の高温を避けられる早生性を兼ね備えた品種を選びましょう。

「苗作り」発芽温度は、おおむね5〜35度で、適温は20〜25度です。その後の温度は、日中15〜20度、夜間5〜10度を確保します。そのため、トンネル内に温床マットなどで温床を作り、最低

10度を目安に加温しますが、日中は25度以上に上がらないように換気をしましょう(図①)。

7.5〜9cmポリポットに3〜4粒播きし、本葉2枚で1本とし、本葉5〜6枚の大苗に仕上げます(図②)。

「畑の準備」畑1㎡あたり苦土石灰100g程度を撒いて、よく土を耕します。畝幅70〜80cm、

深さ20cmの溝を掘り、1㎡あたり堆肥1kgと化成肥料(NPK各成分10%)100gを施し、土とよく混ぜて畝を立てます(図③)。

「植え付け」ソメイヨシノが開花する頃(気温10度以上)に、株間40cmに植え付けます(図④)。「追肥」結球期まで肥効が残らないように、定植後2週間程度で株の周りに化成肥料を1株あたり10g程度撒いて、株元に土寄せします。

「病害虫の防除」気温が上がるとアオムシやコナガの発生が多くなるため、BT剤などで防除します。

「収穫」球が固く締まる前に早めに収穫しましょう。

図① 加温育苗

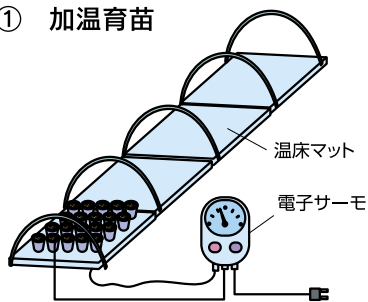

図② 苗作り

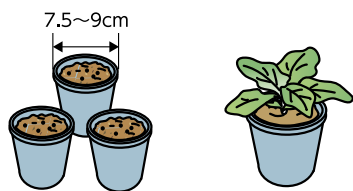

図③ 畑の準備

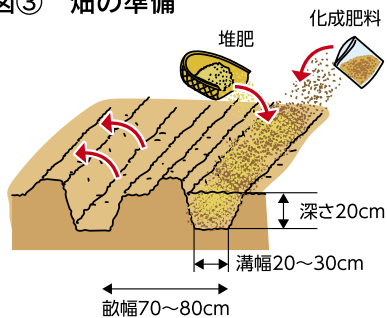

図④ 植え付け

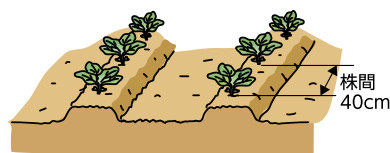



ひとこと たき蔵さんの一言

豊かな作物づくりに
役立てよう！

本格的な寒さが続くため、防寒対策を万全にしましょう。

2月はニンジンやジャガイモなどの播種・植え付けが始まります。また、タマネギはべと病などの病害予防が必要です。

ニンジンやジャガイモの播種・植え付け

ニンジンは2月に播種すると6月に収穫できます。種子に光が当たらないと発芽しない好光性種子のため、覆土は薄くして平鍬などで鎮圧します。ニンジンは順調に発芽すれば、栽培の半分は成功といわれるほど、発芽が難しい野菜です。種が発芽するまでに土壌が乾燥すると極端に発芽率が低下します。必要な水分を吸収する力が弱いため、晴天が続く土壌の水分が少ない時は灌水をしましょう。

ジャガイモは2月中旬～3月上旬が植え付けの適期です。早く植えると霜に遭って葉や成長点が傷むため、遅霜の心配が無くなるまで植え付けを待ちます。種イモの大きさは1個50g程度にし、大きいイモは各片の頂部に3～4片の芽が付くように縦切りにします。日陰に半日程置いて切り口を乾かし、植え溝に切り口を下にして株間25cm程度で植えましょう。覆土は7～8cmが適当です。

ジャガイモの表皮にかさぶたのような病斑が現れる「そうか病」は高温乾燥や乾燥しやすい土質、土壌pHが5.6以上だと発生しやすくなるため、石灰資材の施用をしないなど土壌pHがアルカリ性に傾かないように気を付けましょう。

タマネギはべと病等の防除を徹底

タマネギ栽培で最も注意が必要なべと病菌は、越年罹病株(葉が黄化し、つやが無く、ねじ曲がり、硬くなった株)が感染源となって3～5月に温暖多雨の条件によって一気に蔓延します。そのため、今のうちに越年罹病株を抜き取って処分し、ジマンダイセン水和剤などの予防剤を2月の段階から定期的に散布しましょう。

日本の「食」と「農」を学ぶ

米飯が持つ大切な価値

日本農業検定事務局

稲は1粒の種から多くの収穫が望めるため、食料の乏しい時代には特に重宝されました。稲、米、飯と複数の呼び名があり、食事の行為そのものを「ご飯」と名付けていることから、主食である米への信頼が読み取れます。

問題

米についての説明で、間違っているものは次のうちどれですか。

- 1 稲作は、古くは縄文時代から行われていたといわれている。
- 2 米が日本人の主食となった背景の1つに、日本の風土が稲作に適していたことが挙げられる。
- 3 玄米はミネラル、ビタミン、食物繊維を摂取でき栄養豊富だが、白米に比べて消化しにくい。
- 4 全国の品種ごとの作付面積を比較すると、以前は「コシヒカリ」が一番広がったが、近年は「ひとめぼれ」がトップである。

現在の日本ではさまざまな条件に合う300種類以上の品種が作られており、全国的には「コシヒカリ」の作付面積が一番広いです。日本の農業の歴史をたどると、古くは縄文時代から稲の栽培が行われていたといわれています。米が日本人の主食になった理由は、稲作が日本の風土に適していたこと、限られた農地の中で連作が可能であったこと、米の主成分が炭水化物でありエネルギー源として有効だったことなどが挙げられます。玄米はミネラル、ビタミン、食物繊維など栄養豊富ですが消化しづらく、白米は玄米より栄養面で劣りますが消化されやすいです。

解答

正解は
4

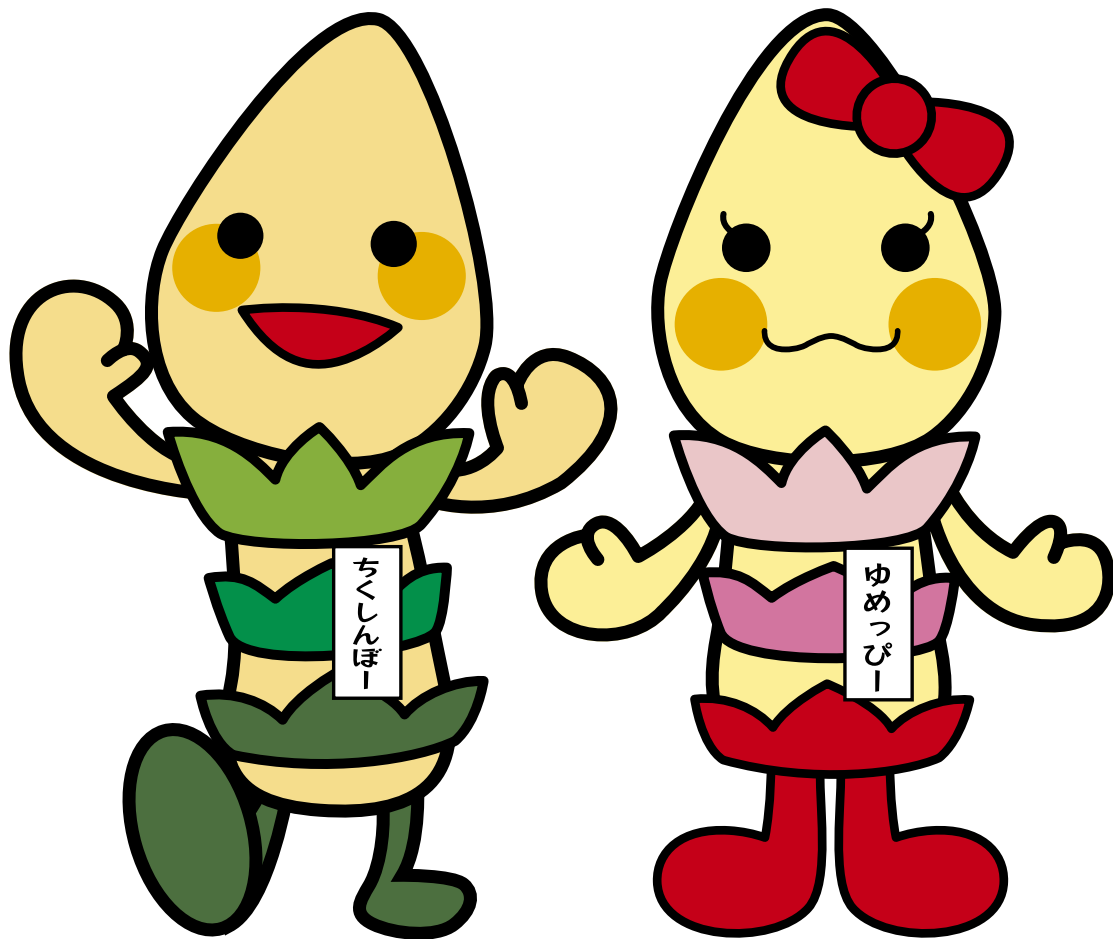

ちくしんぼー

ゆめっぴー

JA 筑紫マスコットキャラクター

平成25年に誕生した、JA筑紫のマスコットキャラクター「ちくしんぼー」(男子)と「ゆめっぴー」(女子)。管内の様々なイベントなどに積極的に参加し、地域の皆さまとふれあうことを楽しみにしています。

JA筑紫は今後も、マスコットキャラクターと一緒に明るく安心な社会づくりに尽くし(つくし)ます。応援よろしくお願ひします。

法律&税務相談室



瀧山 孝一 税理士

☎ 092-953-1120

家族信託について

Q

父親はアパートを所有し、家賃収入を得ていますが、高齢になり認知症等になると困るため、アパート経営を長男の私に継がせたいと思っています。最近、「家族信託」という言葉を目にしますが、どのようなものですか。

A

信託とは、自分の財産を信頼できる人に信じて託すことといわれています。

例えば、父親(委託者)が所有しているアパートを、家族信託を使って長男(受託者)に名義変更をし、アパートの収益は従前のように父親(受益者)が受け取り、所得申告をします。長男(受託者)が信託財産の名義上(登記上)の所有者になり、アパートの管理または処分等の行為をすることができます。

“委託者＝父親、受託者＝長男、受益者＝父親”のように、委託者と受益者を同じ人にします(自益信託)。

このように信託が家族内で行われるため、「家族信託」といわれます。信託開始時はアパートの名義が移転しますが、資産の譲渡にならないため所得税はかかりません。また、この自益信託の場合は、贈与税もかかりません。このような信託による所有権の移転は、形式的な所有権の移転にすぎないとされているためです。信託登記のうち所有権移転に係る登録免許税や不動産取得税は課されませんが、固定資産税は長男(受託者)が納税義務者となります。なお、父親(受益者)の相続が開始した場合は、信託受益権が相続、遺贈として継承者に相続税が課税されます。

このような事例の場合は成年後見制度もありますが、メリットとデメリットがあるため実行する場合は、専門家に相談して選択してください。

法律無料相談

JA筑紫では、法律相談を毎月1回開催しています。法律に関するご相談がある方は、ご予約の上お越しください。

3月の法律相談日

[日 時] 3月15日(金)
午前10時～午後3時

[場 所] JA筑紫 本店
熊谷 雅弘 弁護士



4月の法律相談日は4月15日(月) 安河内 亮 弁護士(予定)

税務無料相談

税金のことでご相談がある方はご予約の上、下記支店までお越しください。

瀧山 税理士

2/26 (月)	安徳支店
3/5 (火)	休み
3/15 (金)	休み

田中 税理士

2/26 (月)	休み
3/15 (金)	休み

久保田 税理士

2/26 (月)	休み
3/5 (火)	二日市支店
3/15 (金)	休み

山田 税理士

2/26 (月)	春日支店
3/5 (火)	休み

上記相談のご予約は、最寄りの支店・出張所窓口で受け付けております。

2 モナ・カサンドラが占う 月星占いあなたの運勢

あなたのしめ ユーター

♈ 牡羊座 3/21~4/19

【全体運】友人や知人とのおしゃべりが楽しいとき。誘われたら戸惑うことでも一緒にやってみて。新しい発見にワクワク

【健康運】温熱グッズを使って体を温めて。温泉も◎

【幸運の食べ物】長ネギ

♉ 牡牛座 4/20~5/20

【全体運】困ったときこそ冷静に。状況を整理すれば打開策が見えてきます。下旬には力を貸してくれる人が出てくる予感

【健康運】前半は良好。後半は疲れをためないよう心がけて

【幸運の食べ物】カラシナ

♊ 双子座 5/21~6/21

【全体運】予定は早めに進めると上昇運に乗れます。旅行やレジャーは中旬までが吉。下旬は仕事に力を入れて◎

【健康運】不調を甘く見ないで。後半は回復して精神的に動けます

【幸運の食べ物】ミズナ

♋ 蟹座 6/22~7/22

【全体運】刺激的な状況に少し慌てそう。臨機応変に考えれば予想外の事態でも何かを得られるかも。下旬は幸運に恵まれます

【健康運】腰回りのストレッチは入念に。温かい下着も◎

【幸運の食べ物】ブロッコリー

♌ 獅子座 7/23~8/22

【全体運】予想外の中に今後の糧になることがありそう。様子を見て人と一緒に行動するのが開運の秘訣

【健康運】疲れが残りやすいため無理は禁物。食もバランス良く

【幸運の食べ物】キウイフルーツ

♍ 乙女座 8/23~9/22

【全体運】丁寧な仕事で好感度が大幅アップ。気にかけてくれる人を大切に。下旬に出てくる問題は慎重に対応を

【健康運】ハードな作業は前半のうちに。消化の良い食べ物が吉

【幸運の食べ物】ナバナ

♎ 天秤座 9/23~10/23

【全体運】おしゃれをして外出を。以前からやってみたかったことに挑戦してみるのも良いでしょう。行動的なほど運が上昇

【健康運】納豆やヨーグルトなどの発酵食品を取るよう心がけて

【幸運の食べ物】セリ

♏ 蠍座 10/24~11/22

【全体運】気になることに1つずつ取り組んでいきましょう。腰を据えて動くの良いかも。下旬は良い情報が入ってきます

【健康運】ストレッチで体をほくして

【幸運の食べ物】ホウレンソウ

♐ 射手座 11/23~12/21

【全体運】行動範囲を広げましょう。好奇心を発揮すると楽しいことに出合えます。サークルなどへの参加も◎

【健康運】腹八分目が健康維持のコツ。いろんなものを少しずつ

【幸運の食べ物】ワラビ

♑ 山羊座 12/22~1/19

【全体運】マイペースでOK。やりたいことリストを作って順にやっていくのもおすすめです。お取り寄せグルメにもツキがあります

【健康運】頑張り過ぎず適度に休憩を入れて。お茶が吉

【幸運の食べ物】セロリ

♒ 水瓶座 1/20~2/18

【全体運】とても勢いがあります。多少の無理なら通るため早めに行動を起こして。下旬はのんびりモードにチェンジを

【健康運】温かい靴下や手袋で手足の冷えをカバーして

【幸運の食べ物】ユリ根

♓ 魚座 2/19~3/20

【全体運】だんだん調子が出てきます。様子を見ながら下旬にラストパートをかけましょう。予想以上の良い結果になりそう

【健康運】良い姿勢を心がけて。肩凝りは早めにケアを

【幸運の食べ物】フキトウ



クロスワードパズル vol. 295

Q. 二重マスの文字をA~Eの順に並べてできる言葉は何でしょうか?

タテのカギ

1 フキの花茎のこと

6 銀世界を眺めて楽しめます

7 ガイド——を片手に観光地を巡った

9 安倍川にして食べようかな、磯辺巻きもいいな

11 日没のことを日の——ともいいます

12 雪だるまを英語(カタカナ)でいうと

14 佐渡島にはこの鳥の保護施設があります

15 漢字には音読みと——読みがあります

17 平方根を表す記号

19 魚偏に「弱」と書きます

21 中国や台湾の旧暦の正月

ヨコのカギ

1 最低気温が0度より低い日

2 現代人は電子——に囲まれて暮らしています

3 水筒に入れます

4 ヒヒーン!といわなく動物

5 スマホに入れたり消したりします

8 ベッドが2つある部屋

10 頬のこと。——ダンス

12 スラロームやモーグルなどの種目があります

13 人がいっぱいに入っている状態

14 西アジアの国の1つ。首都はアンカラ

16 空気が乾燥しているので——器をつけた

18 節分の豆を——の数だけ食べた

20 実がなるまでの期間が短めの品種のこと

応募方法・プレゼントクイズのコーナーは8ページに掲載しています!!

1	6			14	17		A
2			12				B
3		9			18	21	C
		10		15			D
4	7		13		19		E
	8	11			20		
5				16			

カ	ス	コ	ワ	ム	ハ	A
ガ	イ	ド	コ	タ	ツ	B
ク	ヒ	ホ	ウ	キ	ヒ	C
ツ	ユ	ハ	ラ	イ	ノ	D
エ	キ	バ	チ	カ	テ	E
ヒ	ダ	リ	フ	ネ		
メ	シ	イ	デ	シ		

1月号(vol.294)分
クロスワードパズル
の答え

筑紫農協青色申告会からのお知らせ

筑紫農協青色申告会加入のご案内

所得税及び復興特別所得税と消費税及び地方消費税の確定申告の相談、作成及びお手伝い、提出を行っています。

- 所得税及び復興特別所得税の確定申告における電子申告代理送信業務を行っています。
- 確定申告に必要な記帳研修(単式・複式)を開催しています。
- 確定申告勉強会(確定申告に関する税制改正や注意点等)を開催しています。
- 例年5月頃に総会を開催しています。
- 年会費は2,500円です。

※詳しくは、JA筑紫の各金融店舗にてお気軽にお尋ねください。

所得税、消費税の確定申告時期が近づいてきました。

確定申告に必要な物

- マイナンバーが確認できるもの
- 本人確認書類(運転免許証・健康保険証・マイナンバーカード等)
- 昨年の申告書控え ●収入費用がわかる各種帳簿、領収書とその他必要書類
- 譲渡所得のある方(不動産売買契約書、譲渡費用領収書、収用証明書等)
- 所得控除に関する証明書、領収書 ●社会保険料(国民年金保険料)控除証明書
- 小規模企業共済等掛金控除、生命保険料控除、地震保険料控除の証明書
- 寄附金受領証 ●医療費の領収書
- 給与所得の源泉徴収票 ●公的年金等の源泉徴収票
- 特定口座年間取引報告書 ●配当の支払通知書
- 通帳 ●固定資産税額がわかる書類(名寄せ帳等)
- 確定申告書の作成に必要な情報のお知らせ(ハガキ)
(申告書の代わりに、このお知らせが税務署より届きます)
- 消費税本則課税申告の方は、インボイス番号の記載された領収書等(取引先がインボイス登録をしている場合)

農家の皆さまへ お願い

農業所得を算出するためには、**通帳・領収書・売上明細(売上金額、委託販売手数料、消費税軽減税率対象品目がわかるもの)**等が必要になるため必ずご持参ください。

また、減価償却の対象となる固定資産(農機具・農舎等)はいつ(取得年月)、いくら(取得価格)で購入したかもお調べください。

**※通帳や領収書がないと申告することができません。
ご準備をお願いいたします。**

筑紫税務署からのお知らせ

所得税・贈与税の申告と納税は
令和6年3月15日(金)まで

個人事業者の消費税の申告と納税は
令和6年4月1日(月)まで



令和5年分の確定申告は、ご自宅からe-Taxで送信!



多くの方が、スマートフォン・パソコンでご自宅から申告できるe-Taxを利用しています!確定申告書は、国税庁ホームページの「確定申告書等作成コーナー」で作成できます。令和5年分の確定申告は、ぜひご自宅からe-Taxをご利用ください。また、国税の納付は簡単・便利なキャッシュレス納付をご利用ください。

スマートフォンの方は
こちらから



作成コーナー 検索

キャッシュレス納付に
ついてはこちら



確定申告書等作成コーナーに
関するお問い合わせ先

e-Tax・作成コーナーヘルプデスク

【ナビダイヤル 全国一律市内通話料金】TEL:0570-01-5901

受付時間:月曜～金曜 午前9時～午後5時(祝日を除く)

※なお、ご利用の電話機によっては、上記ナビダイヤルにつながらない場合があります。詳しくは、国税庁ホームページをご覧ください(www.nta.go.jp/)。

確定申告書等作成コーナーの操作方法

操作マニュアル

福岡国税局オリジナルの操作マニュアルを掲載!
福岡国税局ホームページへアクセス



動画でチェック

動画で見る確定申告 検索



確定申告会場を2月16日(金)から「イオンモール筑紫野」に開設します

■会場:イオンモール筑紫野 3階 イオンホール

■期間:令和6年2月16日(金)～3月15日(金)まで ■時間:午前9時～午後4時

※午前9時～午前10時は1階「G-1 イオン北入口(イオンスーパー北側入口)」をご利用ください。

※土・日・祝日は休みとなります。 ※イオンモール筑紫野へのお問い合わせはご遠慮ください。

確定申告会場では、原則、ご自身のスマートフォンにより、ご自身で申告書の作成を行っていただきます。

- ID・PW方式を登録されている方は、16桁のIDとパスワードをご準備ください。
- マイナンバーカード方式によりスマホ申告を行う場合は、マイナンバーカード及びマイナンバーカードの暗証番号2つ(数字4桁及び英数字6文字以上)をご準備ください。また、マイナポータルアプリのインストールも必要です。

国税庁LINE公式アカウント

確定申告会場の入場には「入場整理券」が必要です。

- 入場整理券の配付が終了した際は、後日の来場をお願いいたします。
- 入場整理券は、「国税庁LINE公式アカウント」を友だち追加することで、LINEを通じたオンライン事前発行が可能です。



確定申告期限(3月15日)間際は大変混み合います。

確定申告会場への来場を検討されている方は、お早めの来場をお願いいたします。

春のお彼岸販売会のお知らせ

二日市斎場では、3月に迎える春のお彼岸に合わせてイベントを開催いたします。ぼたもちや切り花、果物、線香などのお彼岸商品を特別販売。ぜひご来館ください。

■ 日時: 3月17日(日)
午前9時30分～正午
※売り切れ次第終了

■ 場所: JA筑紫 やすらぎ会館 二日市斎場
筑紫野市二日市南2-1-3

問い合わせ先

JA筑紫 やすらぎ会館 二日市斎場
TEL:092-924-3027

クレイアート教室

要
予約

クレイアートとは、樹脂粘土で作る手作りのクラフトです。樹脂粘土はマシュマロのように柔らかく、とても軽いのが特徴です。



※写真は今回作成する作品

■ 日時: 3月10日(日)
午前10時～正午

■ 場所: JA筑紫 やすらぎ会館 那珂川斎場
那珂川市五郎丸4-4-9

■ 定員: 20名 ■ 参加費: 1,200円

※羽子板台(飾り台)は別料金です。

※ご予約は2月21日(水)午前9時より電話にて先着順で承ります(午後5時まで)。

※定員になり次第締め切らせていただきます。

予約・問い合わせ先

JA筑紫 やすらぎ会館 那珂川斎場
TEL:092-952-4300

ゆめ畑からのお知らせ

ゆめ畑全店舗 春の大感謝祭



ゆめ畑全店舗で「春の大感謝祭」を行います。ぜひご来店ください。

■ 日時: 3月15日(金)～17日(日)

■ 場所: ゆめ畑全店舗

〔大野城店・太宰府店・筑紫野店・春日店・那珂川店〕

ゆめ畑全店舗 休業のお知らせ

ゆめ畑太宰府店のみ、改装工事のため臨時休業日が異なります。

休業日: 3月11日(月)～14日(木)

ゆめ畑全店舗レジシステム更新のため、臨時休業いたします。

休業日: 3月13日(水)・14日(木)

警察署 コール



預貯金詐欺にご注意ください!

預貯金詐欺とは、警察官や銀行、役所の職員等を名乗り、銀行の暗証番号を聞き出してキャッシュカードを騙し取る手口の詐欺です。

詐欺に遭わないポイント

- キャッシュカードや通帳を渡さない
- 暗証番号を教えない
- 身に覚えのない請求には応じない
- 電話は留守番電話機能を設定する

春日警察署
TEL:092-580-0110

筑紫野警察署
TEL:092-929-0110

次の事項が慎重に審議され、全議案が承認、可決されました。
 第1号議案：農産物検査業務規程の一部改正について
 第2号議案：居宅介護支援事業運営規程の一部改正について
 第3号議案：借入申込みについて
 第4号議案：ゆめ畑太宰府店 店舗拡張工事について

JAの概況

令和5年12月31日 現在

貯金	3,904.87億円	販売品販売高	13.91億円
貸出金	1,749.78億円	出資金	45.38億円
共済保有高	6,493.02億円	組合員数	正 3,086人
購買品取扱高	8.87億円	准	18,482人

太宰府市

人権まつりだざいふ2024
 「人権(ひと)が、かがやくみらいへ」

誰もが人権を大切にすること人権尊重のまちづくりを目指し、太宰府市内のさまざまな団体が協力して開催します。

日時：2月25日(日) 午前9時～午後1時
 場所：プラム・カルコア太宰府(中央公民館)
 内容：【市民ホール】人権バンド「願児我楽夢(がんじがらめ)」による演奏と講話、水城西・太宰府西小学校、太宰府西中学校の児童・生徒による人権ステージ発表
 【展示・物販・体験コーナー】太宰府市内小・中学校、保育所・園、参加団体の人権学習や活動紹介、物販、車いすに乗ってポッチャ体験や人権ぬり絵など
 問い合わせ先：太宰府市 社会教育課 教務係
 TEL:092-921-2121

春日市

桂宮治 独演会

多才な芸で幅広い年齢層のファンを魅了する落語家・桂宮治さん。テレビ・ラジオの出演も多数こなし、NHK新人演芸大賞など多くの賞を受賞し高い評価を得ている宮治さんの独演会をぜひお楽しみください。
 日時：3月13日(水) 開場/午後5時15分 開演/午後6時
 場所：春日市ふれあい文化センター 新館1階 スプリングホール
 料金：一般3,500円/友の会3,150円(税込)
 ※全席指定、未就学児入場不可
 問い合わせ先：春日市ふれあい文化センター
 TEL:092-584-3366
 ※月曜休館(祝日除く)

那珂川市

第2弾!!福岡オーブントップバスが那珂川市にやってくる!

西鉄バスの福岡オーブントップバスが、福岡市から出発し那珂川市内で芸術体験や、観光スポット「五ヶ山クロス」でのアウトドア体験を実施します。ツアーの詳細及び予約については、随時、「FUKUOKA OPEN TOP BUS」公式ホームページの他、五ヶ山クロス公式ホームページやInstagramなどでお知らせします。
 日時：3月16日(土)
 定員：36名
 料金：有料(現在調整中)
 問い合わせ先：那珂川市 地域づくり課 観光・まちづくり担当
 TEL:092-408-8729

大野城市

ここふるサイエンスカフェVol.9
 ~科学の目で見た海洋プラスチックごみ問題~

近年、深刻な海洋環境問題としてクローズアップされている「海洋プラスチック汚染」。その現状と、危ぶまれている環境リスクと将来予測、そして私たちにできることを最新の研究成果を踏まえ、分かりやすく解説します。
 日時：3月8日(金) 午後7時～午後8時30分
 場所：大野城心のふるさと館1階 ジョーホール
 講師：磯辺篤彦さん(応用力学研究所教授)
 ファシリテーター：竹村俊彦さん(応用力学研究所教授)
 定員：30名(申込多数の場合は抽選)
 ※大野城心のふるさと館総合案内窓口もしくは、申込フォームより2月25日(日)までに
 お申し込みください。
 問い合わせ先：大野城心のふるさと館
 TEL:092-558-5000



申込フォーム

筑紫野市

健康講座 転倒予防のリハビリ

済生会二日市病院と連携して講座を開催します。病気の予防などについてわかりやすく講演します。
 日時：3月14日(木) 午後3時～午後4時
 場所：筑紫野市生涯学習センター 3階 学習室5
 講師：伊崎 紀孝さん(理学療法士)
 定員：先着50名
 ※参加方法は当日受付
 問い合わせ先：筑紫野市 健康推進課
 TEL:092-920-8611

詳しくは、各問い合わせ先にご確認ください。



食と農から始まる。JAグループのファミリー・マガジン

家の光 3月号 March 2024 表紙の人 土屋 太鳳さん

特集 いつも話を聞いてもらえる人の会話術
 ホコリを取るだけで健康に!?
 新・手間なし掃除
 レイナ流 大人の肩メイク

ご購読のお問い合わせ お申込は... JA筑紫 生活福祉課

耕そう、大地と地域の未来。



「みんなのよい食プロジェクト」は、体と心を支える食のたいせつさ、国産・地元産農畜産物の豊かさ、それを生み出す農業の価値をお伝えし、国産・地元産農畜産物と日本の農業の応援団になっていただく、という運動です。

編集後記

令和6年1月1日に発生した「令和6年能登半島地震」は石川県を中心に甚大な被害をもたらしました。被災された皆さまに、心よりお見舞い申し上げます。

一日も早い復興と、皆さまが心穏やかに安心して過ごせる日々が戻りますことをお祈りいたします。 日下部・岡崎



ふあみ一歩には環境にやさしいベジタブルインキを使用しています。



この印刷物は、CSRに取り組み印刷会社が製作した印刷物です。

JA筑紫 2・3 月お知らせカレンダー

コミュニケーションマガジン

JA筑紫

2

FEBRUARY

月	火	水	木	金	土	日
				16	17	18 米
				ゆめ畑大野城店・那珂川店 感謝祭		
						休 資材配送センター
19	20	21	22	23 天皇誕生日	24	25
				ゆめ畑春日店 6周年祭		
				資材配送センター 感謝祭		休 資材配送センター
26 税 春日支店 安徳支店	27	28 米	29			

3

MARCH

★Yeah!★

				1	2	3
						休 資材配送センター
4	5 税 二日市支店	6	7	8 米	9	10
			ゆめ畑生産者バーコードラベル発行研修会			休 資材配送センター
11	12	13	14	15 法 本店		
休 ゆめ畑太宰府店		休 ゆめ畑全店舗		ゆめ畑全店舗 春の大感謝祭 (17日まで)		

米 ゆめ畑で米を割引販売している「米の日」 **法** 法律無料相談日 **税** 税務無料相談日 **休** ゆめ畑店休日・資材配送センター定休日

※法律相談と税務相談は予約が必要です。詳しくはP13をご覧ください。

※ゆめ畑のイベントは日程が変更になる場合がございます。詳しくは各店舗へお問い合わせください。



JA筑紫のInstagramでは、旬の農産物を使ったレシピなどお得な情報を随時更新中！ぜひ覗いてみてください♡



農産物直売所「ゆめ畑」

営業時間

月～土 午前9時～午後6時
日・祝 午前9時～午後5時

大野城店 TEL:092-513-0881

太宰府店 TEL:092-921-8600

筑紫野店 TEL:092-919-7117

春日店 TEL:092-501-1616

那珂川店 TEL:092-952-2971
(西部グリーン店を含む)

資材配送センター TEL:092-923-8221

中部グリーン店 TEL:092-501-0036

米販センター TEL:092-919-5955

農機具に関するお問い合わせ

農機センター TEL:092-922-0531
(那珂川) TEL:092-952-0769

FEBRUARY 2024

Vol. 607

2

●2月号 毎月8日発行

●発行/JA筑紫

〒818-8642 福岡県筑紫野市杉塚三丁目3番10号 編集・企画管理部企画課 TEL(092)924-1373