

カレシイ! タノシイ! がいっぱいコミュニケーションマガジン!

# 心あみーや

JA CHIKUSHI COMMUNICATION MAGAZINE <FAMILLE>

9  
SEPTEMBER 2023

JA 筑紫

vol. 602



特集

ひんやり優しいミルクスイーツ

結ぶ。つなぐ。未来へ。

50<sup>th</sup>  
Anniversary  
1973  
2023

筑紫の農

CHIKUSHI no NOU

## 地域農業を支えていく若き担い手

野菜農家

きど つよし  
城戸 剛さん  
大野城市

城戸剛さんは、大野城市でトマトを中心に年間約20品目の野菜を栽培し、ゆめ畑へ出荷しています。また、JA筑紫青壮年部で部長を務め、青壮年部活動にも精力的に取り組んでいます。



- 1▶2 筑紫の農
- 3▶4 **特集**  
ひんやり優しいミルクスイーツ
- 5 ふるさと掲示板
- 6 青壮年部コミュニティ
- 7 紡 ～つむぐ～
- 8 ●ゆめ畑オススメ品  
●プレゼントクイズコーナー
- 9▶10 暮らしのエッセイ  
野菜もの知り百科  
家庭菜園
- 11 ●たき蔵さんの一言  
●日本の「食」と「農」を学ぶ
- 12 Famille Cooking
- 13 法律&税務相談室
- 14 おたのしみコーナー  
(星占い&クロスワードパズル)
- 15 ●JA COLOR  
●あつまれ!ちくしキッズ
- 16 ●秋のお彼岸販売会のお知らせ  
●アロマキャンドル教室のご案内  
●人間ドック・婦人科検診のお知らせ
- 17 ●無料公証相談のお知らせ  
●女性問題特設相談所のお知らせ  
●警察署つうしん  
●勝手に特派員
- 18 理事会報告  
行政からのお知らせ  
家の光紹介  
編集後記
- 19 JA筑紫お知らせカレンダー

JA筑紫のInstagramや  
ホームページもご覧ください。

Instagram



JA筑紫 検索

www.ja-chikushi.or.jp



### 農業の楽しさを実感して…

今から12年ほど前に就農した剛さん。「ゆめ畑大野城店のオープンを機に、父の手伝いでオクラの栽培をするようになり農業の楽しさを実感したことがきっかけです」と決意した当時を振り返ります。

就農後は、父親の勧めでJA筑紫のちくし農業塾第1期生として農業の基礎知識や技術を学びました。農業塾を修了後、多品目の栽培に取り組んでいましたが、経験を積み重ねたことで自身の環境に合った野菜を見つけ、現在は品目を絞って栽培しています。「農地が限られた都市型農業を営む自分には、トマトが一番合っています」と話してくれました。

### トマト栽培の秘訣…

「お客さまからの要望もあり、店頭に並ぶトマトが少なくなる8月以降も出荷できるように、時期をずらして栽培しています」と剛さん。気温が高くなるこの時期は、栽培管理が大変だといいます。ビニールハウス内の湿度を一定に保つため、たづぶり灌水を行い、天候や植え付け場所によって灌水量を調整するなど水の管理に細心の注意を払っているそうです。また、できるだけ農薬などを減らして栽培するため、予防除菌を徹底し、牛ふんなどの堆肥を使った土作りにも取り組んでいます。

### 青壮年部での出会い…

剛さんは、親交のあつた地元の

### 今後について…

青壮年部員に誘われてJA青壮年部に参加。現在は、部長として、さまざまな活動を通して地域農業の振興や部員同士の関係強化を図っています。「青壮年部に入ってから、色んな地域の同世代の生産者との出会い、野菜栽培の情報交換ももちろん、農家ならではの相談もできる心強い仲間がたくさんできました」とニコリ。青壮年部での出会いは、剛さんにとって大切な財産となっているそうです。

「就農してからずっとトマトを栽培していますが、まだまだ納得できるものが作れているとは言いきれません。もっと色も形も良く美味しいトマトを作れるように頑張りたいです」と意欲を燃やします。また、青壮年部員の農業所得の



向上を目指した多彩な活動にも取り組んでいきたいと意気込む剛さんは、地域農業を支える青壮年部の代表として、また1人の若き農業の担い手として、今日も汗を流します。



ひんやり優しい



# ミルクスイーツ

甘くて見た目もかわいらしい、牛乳を使ったスイーツをご紹介します。



Jミルクウェブサイト  
「ミルクレシピ」



彩りも楽しく優しい和風の甘さ

## ミルク寒天の 3色和パフェ

出典：Jミルクウェブサイト「ミルクレシピ」

### 作り方

- ①鍋に粉寒天と水を入れて火にかける。沸騰して粉寒天が溶けたら砂糖と牛乳を加え、沸騰させないようによく混ぜながら煮溶かす。
- ②①を3等分して、イチゴシロップ、熱湯で溶いた抹茶をそれぞれ混ぜて3色のベースを作る。茶こしを通して別々の型に流し入れて粗熱が取れたら、冷蔵庫で2時間ほど冷やし固める。
- ③フォークでざっと混ぜて寒天を崩し、器に盛り付け、ゆで小豆を添えて練乳をかける。

### 材料(2個分)

粉寒天……………2g  
 水……………50ml  
 砂糖……………30g  
 牛乳……………250ml  
 イチゴシロップ……………大さじ1  
 抹茶……………大さじ1/2  
 熱湯……………大さじ2  
 ゆで小豆……………小さじ3  
 練乳……………少々



### 作り方

- ①Aを合わせて、よく混ぜておく。
- ②ボウルに卵を割り入れ、泡立て器で混ぜる。①を少しずつ入れてダマが残らないようによく混ぜ、バニラエッセンスと牛乳を加えて鍋に移し、弱火で混ぜながらぼったりするまで焦がさないように火を通す。火から下ろし、粗熱が取れたらプレーンヨーグルトとレモン汁を加えて泡立て器ですらに混ぜて冷ます。
- ③Bを合わせて八分立てにする。
- ④カップにカステラをちぎって敷き、②のクリーム、ミックスベリーの順に重ねて、③の生クリームを絞って飾る。

### 材料(4個分)

薄力粉……………大さじ1  
 A コーンスターチ……………大さじ1  
 砂糖……………40g  
 卵……………1個  
 バニラエッセンス……………数滴  
 牛乳……………100ml  
 プレーンヨーグルト……………150g  
 レモン汁……………小さじ1/2  
 B 生クリーム……………100ml  
 砂糖……………5g  
 カステラ……………厚さ1cm×4枚  
 ミックスベリー  
 (ブルーベリー、ラズベリーなど)……………100g



## 甘酸っぱい果物がクリームにマッチ ミックスベリークープ

出典：Jミルクウェブサイト「ミルクレシピ」

## 作り方

- ①[トマトコンポート]Aの砂糖、白ワイン、水を火にかけて、砂糖が溶けたら湯むきしたミニトマトを入れて火から下ろし、冷めたら冷蔵庫で冷やす。
- ②[トマトジャム]Bのトマトを湯むきしてざく切りにし、砂糖と共に火にかけて時々あくを取る。木べらで混ぜながら煮詰め、半量になったらレモン汁を加えて一煮立ちさせ、ざるでこして冷ます。
- ③水にゼラチンを加えてふやかし、電子レンジで15秒加熱して溶かす。マスカルポーネチーズと牛乳、砂糖を泡立て器でよく混ぜ、ゼラチンを加えて、氷水でボウルの底を冷やしながらかき混ぜる。とろみが付いたら泡立てた生クリームとプレーンヨーグルトを加えて香り付けにラム酒を加える。
- ④カステラをカップの側面に並べて、③を入れて冷やし固め、上に②をかけて①とミントを飾る。

## 材料(4個分)

トマトコンポート	
A	ミニトマト……………4個
	砂糖……………25g
	白ワイン……………50ml
	水……………150ml
トマトジャム	
B	トマト……………1個
	砂糖……………25g
	レモン汁……………大さじ1/2
	水……………大さじ1
	ゼラチン……………2g
	マスカルポーネチーズ……………100g
	牛乳……………50ml
	砂糖……………30g
	生クリーム……………50ml
	プレーンヨーグルト……………50g
	ラム酒……………少々
	カステラ……………厚さ5mm×8枚
	ミント……………4枚

身近な野菜で手作りスイーツ

# トマトの ジャルロット

出典:「ミルクWEBサイト「ミルクレシピ」



## ゼリ+とシャ+ベットが一度に楽しめる! ミルク氷でぷるぷる カフェオレゼリー

レシピ:料理家・管理栄養士 小山浩子さん  
出典:「ミルクWEBサイト「ミルクレシピ」

## 作り方

- ①耐熱容器にインスタントコーヒーと砂糖を入れて熱湯を注ぐ。コーヒーが完全に溶けたら粉ゼラチンを振り入れて丁寧に溶かす。
- ②①にミルク氷を加える。
- ③②をスプーンで混ぜながらゼリー状に固める。
- ④お好みでコーヒーシロップ(Aを混ぜ合わせ、電子レンジで砂糖が溶けるまで加熱し、冷めたら冷蔵庫で冷やす)をかけ、ハーブ(材料外)を添える。

## 材料(2個分)

	インスタントコーヒー……………大さじ1
	砂糖……………12g
	熱湯……………100ml
	粉ゼラチン……………5g
	ミルク氷……………160g
コーヒーシロップ	
A	インスタントコーヒー……………大さじ1
	きび砂糖または砂糖……………9g
	水……………大さじ1

## ミルク氷

牛乳に練乳を加えて混ぜ、製氷皿に注ぎ、冷蔵庫で完全に凍らせる。

## 材料(作りやすい量)

牛乳……………	500ml
練乳……………	1本(120g)



### ちくし農業塾開講式



J A筑紫は7月5日、第13期「ちくし農業塾」開講式を開き、11か月間に及ぶ講義がスタートしました。塾生6名は、20〜60代と幅広い世代。習得した知識や技術を生かし、J A直売所の出荷者や生産部会の一員となる販売農家を目指します。

塾生は「農業を一から学び、自信を持つて出荷できる野菜を作りたいです」など1人1人抱負を述べました。今年度より講師を務める林三徳さんは「11か月間、コツコツと学んでほしいです」と挨拶し、小金丸常務は「農業の基礎を学び、卒業生に負けないような立派な生産者となってください」と塾生を激励しました。

### (有)三宅牧場がグラントドチャンピオン

福岡県肉用牛生産者の会は7月10日、令和5年度第2回福岡県肉用牛生産者の会枝肉共励会を開き、J A筑紫肥育牛部会の(有)三宅牧場がグラントドチャンピオンに輝きました。

グラントドチャンピオンを受賞した枝肉は、枝重量約583kg、ロース面積108㎡、ばらの厚さ9.5cmで、格付けはA5(※①)、脂肪交雑基準(BMS)はナンバー12(※②)と高評価でした。また、出品したもう1頭の枝肉はマーケットニーズ賞を受賞しました。

三宅さんは、「これからも部会の仲間と切磋琢磨して、美味しい博多和牛を育てていきます」と話しました。

※①:「歩留等級(A〜C)」と「肉質等級(5〜1)」の2つの組み合わせで評価される。「歩留等級」は、ロース芯面積やばらの厚さ、皮下脂肪の厚さ、枝肉重量から算出する。「肉質等級」は脂肪交雑や肉の色沢、肉の締まり及びきめ、脂肪の色沢と質の4項目から総合的に評価される。  
 ※②:ロースに入ったサシ(脂肪交雑)の度合いによって12段階で評価される。



# 青壮年部 活動レポート

青壮年部の皆さんの活動を紹介します!

## 青壮年部 コミュニティ

### 枝豆新プロジェクト

青壮年部では、農業従事者の高齢化や部員減少などの問題が深刻化する中、同一品目を作付けることで部員間の関係強化を図ろうと、「枝豆新プロジェクト」を企画しました。

青壮年部員14名の合計約30aの圃場で、主に白毛豆と黒豆の2品種を作付けし、高品質な枝豆の収穫に向け、一致団結して栽培に取り組みました。

7月29日には、筑紫野市の石橋農園で親子参加型イベント「枝豆収穫祭2023」を開催。管内の親子9組が参加し、約5aの圃場で各組枝豆約15株を楽しみながら収穫しました。



# 紡 tsumugu

おにき こういち  
鬼木 幸市さん  
筑紫野市

地域の子どもたちに20年以上将棋を教え続けている鬼木さん。多くの人に将棋の楽しさを知ってほしいと普及活動に邁進しています。



幼少期から将棋を始め、27年ほど前に日本将棋連盟福岡筑紫野支部を発足させた鬼木さん。「筑紫野地区の将棋愛好家たちがいつでも集まって楽しめる空間を作りたいと支部発足を決めました」と当時を振り返ります。発足当初より鬼木さんは農家の傍ら支部長として活動し、退任した今でも将棋教室を通して将棋の普及に努めています。

現在、コミュニティセンターにて週2回開講している「つくし子供将棋塾」で講師を務め、幼稚園児から小学生の約30名が切磋琢磨しています。「教室を始めたきっかけは九州に子どもたちが将棋を指せる場所がほとんどなく、楽しさを知ってもらおう場所を作りたいからです」と微笑みます。レベル別に対局するなど熱心に指導を行い、将棋を通して集中力と直感力を鍛えているそうです。「重んじていることは挨拶。将棋だけではなく、すべての基本は挨拶から始まるため、一番大事だと伝えていきます」と話します。

日々成長する子どもたちを見守りながら、将棋の魅力を伝える鬼木さん。今後について「これからも健康に気をつけながら教室を継続し、もっと多くの人に将棋を知ってもらいたいです」と笑顔で話してくれました。

二日市支店 共済専任渉外 渡邊 耕時

いつもたくさんお話しをしてくださる鬼木さんは、地域にとってなくてはならない存在です。今回の取材を通して熱い思いを聞き、深く感銘を受けました。





yume batake  
ゆめ畑 オススメ品

旬のオススメ品を皆さまにお届けします!!

★ ミョウガ ★

ゆめ畑5店舗にて販売しています。  
価格は変動するため、店頭でご確認ください。

夏を代表する薬味

野菜として栽培しているのは日本だけといわれているミョウガ。発汗や消化の促進に加え、呼吸機能を高める効果が期待できます。また、夏バテ予防にも効果的です。



薬味としてだけではなく、一品としても使用でき、特にナスと一緒に煮ると相性抜群です。

保存するときは湿らせたキッチンペーパーで包んで野菜室に入れると10日ほど保存できます。

美味しいミョウガの見分け方

- 丸みがあり太く短いもの
- 蕾が開いていないもの

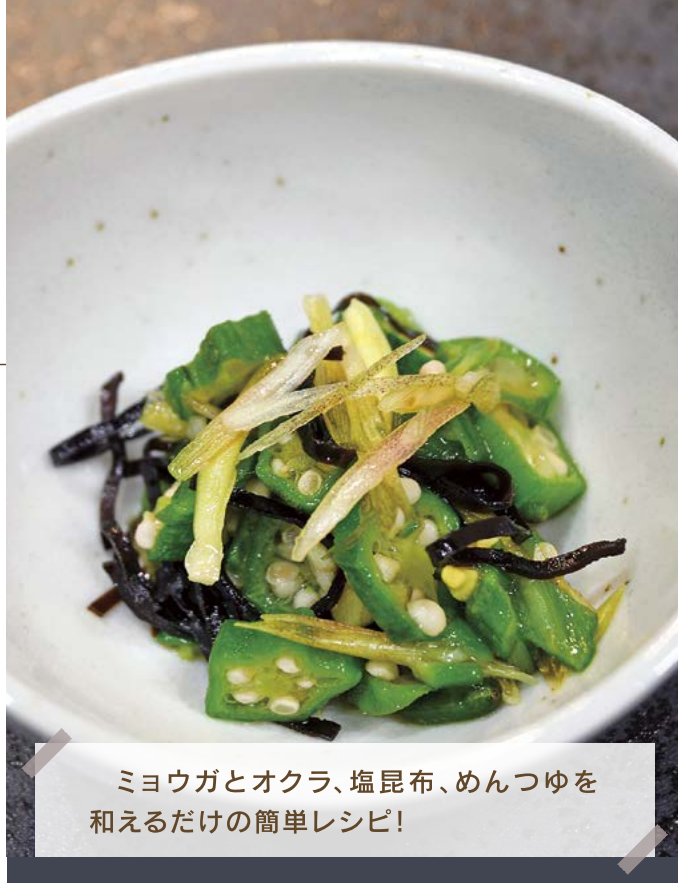

ミョウガとokra、塩昆布、めんつゆを和えるだけの簡単レシピ!

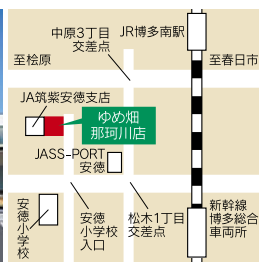

ゆめ畑那珂川店

住 所: 那珂川市松木1-156 TEL: 092-952-2971  
営業時間: 月~土 午前9時~午後6時 日・祝 午前9時~午後5時 店休日: GW・盆・正月  
※店舗ごとに休日が異なります。詳しくはホームページ・各店舗にてご確認ください。



クイズに答えて  
プレゼントGET!!

右記の応募方法にてご応募ください。抽選で5名様に素敵なプレゼントをお贈りします!



国産果実のミックスジュース  
【1ケース/20缶入】

応募方法

住所・氏名・電話番号・クイズの答え・「身近に起きた出来事」「ふあみーゆに対するご意見・ご感想」「今月号の好きなコーナー」をお書き添えのうえ、ハガキまたはFAX、メールでご応募ください。

〒818-8642  
ふあみーゆ  
プレゼントクイズ係  
JA 筑紫企画課  
筑紫野市杉塚三三三〇

※クイズの答えは、「左記問題の答え」もしくは「14ページのクロスワードパズルの答え」をご記入ください。

FAX: 092-921-5082

メール: kikaku@ja-chikushi.or.jp

※応募の締切は9月末日まで(当日消印有効)

JA筑紫青壮年部の  
新たな企画は  
「〇〇新プロジェクト」

〇部分に入る文字をお答えください。

※賞品の発送をもって、当選者の発表に代えさせていただきます。当選された方には、10月中に賞品をお届けいたします。



## Essay of Living



# 暮らしのイッセイ



栽培は短期間ですが、技術がなければ、鮮度の良い物を作ることはできません。施肥と灌水にも工夫が必要です。

平安時代には、すでに吸い物や和え物に添えて食べられており、1970年代まで

は料亭でしか食べられない高級食材でした。築地市場には専門の仲卸があり、木箱にきれいに並べて扱われるほど貴重な食材でした。

1980年代中頃から水耕栽培で大量生産され、流通するようになりました。清潔なプラスチック容器入りで低価格のため、あつという間に一般家庭に普及しました。

1年中店頭に並び、和洋中の料理に利用されます。根元を切って、かつお節としょうゆをかけるだけで酒の肴になります。



## カイワレダイコン



土壌医  
藤巻久志



## サイシン 夏に強い中国野菜

園芸研究家 成松次郎

ナバナに似た中国野菜で、茎葉と花蕾を食べます。草丈30〜40cmと小型で暑さに強く、高温でもとうがよく立つため幅広い時期に栽培ができます。暖地では4月から9月まで種播きができ、夏播きは40日程度、春と秋播きは60日程度で収穫期となります。

【畑の準備】あらかじめ土の酸性を改善するため、1㎡あたり苦土石灰100gをすき込んで

図① 畑の準備

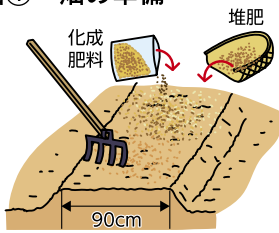

図② 種播き

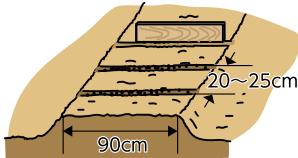

図③ 間引き

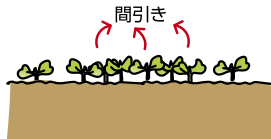

①子葉の重なる所を間引く

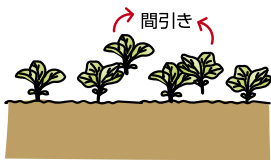

②本葉2~3枚の頃 株間5cm間隔に間引く

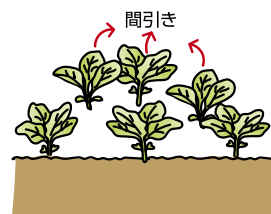

③本葉5~6枚の頃 株間15~20cm間隔に間引く

図④ 収穫

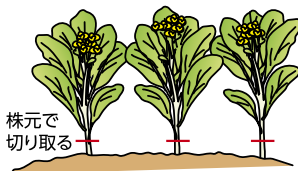

株元で切り取る

耕しておきます。次に、種播きの

1週間前に幅90cm程度の栽培床(ベッド)を作り、1㎡あたり化成肥料(NPK各成分10%)100gと堆肥2kgを全面に施し、土と混ぜて、くわでベッドを平らにします(図①)。

【種播き】ベッドに直角に条間20〜25cmの種播き溝を切ります。播き溝は木板を土に押し付け、溝を付けた深さが一定になります。直播きで、播き溝に2〜

3cm間隔に筋播きします(図②)。

その後、べたがけ資材を使うと、乾燥や強い雨を防ぐと同時に害虫の予防にも有効です。

【間引き】1回目は発芽後、子葉が重なる株を間引き、2回目は本葉2〜3枚の頃に株間5cm程度、3回目は本葉5〜6枚で株間15〜20cmに間引きます(図③)。

【追肥】最後の間引き後に1㎡あたり化成肥料50g程度の追肥

をし、軽く土寄せします。なお、畑が乾くときは、十分灌水しましょう。

【病害虫の防除】アブラムシは粘着くん液剤などの気門封鎖剤で防除します。アオムシ、コナガにはアファーム乳剤、トアロー水和剤CTなどを使います。なお、べたがけ資材を除いた後は、防虫ネットで被覆すると良いでしょう。

【収穫】とう立ち後、30cm程度に伸び1〜2花が咲き始めたら株元から切り取って収穫します(図④)。なお、下の葉を3〜4枚残して切り取ると、脇芽から再び茎が伸びてくるため、さらに追肥して長い間収穫することが出来ます。

## ひとこと たき蔵さんの一言

豊かな作物づくりに  
役立てよう！



9月は、秋冬野菜の生育に適した気温に近づき、キャベツやハクサイ等の葉茎菜類とダイコンやニンジン、タマネギ等の根菜類の栽培が本格化する時期です。播種と作付けの適期を外さないよう、種子や圃場を早めに準備し、植え付け後の活着と初期生育を促すために、十分に灌水しましょう。また、病虫害の予防処置も必要です。

### 種類と品種に適した播種と植え付けの準備を

野菜の種類と品種に適した播種と植え付けの適期を確認します。キャベツやブロッコリー、タマネギは、早生に中生、晩生と品種群によって播種と植え付けの適期が異なるため、注意が必要です。セル成型苗の場合、キャベツやブロッコリーなどは本葉3～4枚時の植え付けの適期を外さないように、圃場の準備を済ませましょう。適期よりも播種が早いと、ブロッコリーは不良花蕾となり、玉レタスはとう立ちが発生し、タマネギは分球やとう立ちが発生します。反対に、適期よりも播種が遅いと、ニンジンでは根元の肥大が悪いだけでなく根色が劣り、玉レタスは結球不良や寒害を被ることがあります。その他、年末に需要が高まる金時ニンジンやかつお菜などは、播種の適期を外さないようにしましょう。

### 灌水と病虫害及び雑草害の予防を怠りなく

キャベツやブロッコリー、ハクサイ、レタス類は、害虫防除効果が3～4週間ほど継続する粒剤が灌注剤を育苗後期または定植時に処理しましょう。

また、秋冬野菜の多くは、大きな収穫物を得るために苗を植えたら十分な灌水をして活着と初期生育を促し、大きな外葉を作る必要があります。

ニンジン栽培やタマネギの苗床は、雑草の抑制も大切です。播種する1か月ほど前に苗床や栽培畝に透明フィルムマルチを掛けて陽熱消毒すると抑草効果があります。なお、ダイコンやニンジンなどの根菜類は、播種前の未熟堆肥が岐根の原因になるため、堆肥投入は前作で行い今作では控えます。また、ダイコンやカブは、キスジノミハムシ対策として、播種の時に殺虫剤の土壌混和も忘れずにしましょう。

## 日本の「食」と「農」を学ぶ

### スイカ

日本農業検定事務局

大きさによって、最も一般的な5～7kgの大玉スイカと1.5～3kgの小玉スイカに分けられ、果肉が黄色の黄肉スイカ、果皮が黒い黒皮スイカがあります。果実の直径が10cm程度のときに玉直しを行い、着色の薄い部分を上にして着果後30日頃に果実を反転させ、着色させます。着果後40日頃が収穫の目安です。

### 問題

スイカについての説明で、正しいものは次のうちどれですか。

- 1 ウリ科の果菜類で、弱い光でも生育する野菜である。
- 2 生育適温は25～32度と高く、夜間も25度を下回らない方が充実した雌花が付く。
- 3 1つの株に雌花と雄花の2種類の花が咲き、親づる、子づる共に、6～8節目に最初の雌花が咲く。
- 4 つる割れ病対策として、ユウガオを台木とした接ぎ木栽培が行われている。

### 解答

正解は  
4

スイカはウリ科の果菜類の中で最も強い光を必要とする野菜です。生育適温は25～32度と高い温度を好みますが、夜間は15～18度以下の方が充実した雌花が付きます。1つの株に雌花と雄花と両性花の3種類の花が咲き、花の割合は品種や栽培環境で異なります。親づる、子づる共に6～8節目に1つ目の雌花が咲き、以降5～8節目ごとに雌花が咲く習性があります。受粉は人工授粉で午前9時頃までに行い、授粉後は雌花の上に葉をかぶせて雨除けにすると良いです。授粉後は名札や案内棒で目印を付けましょう。

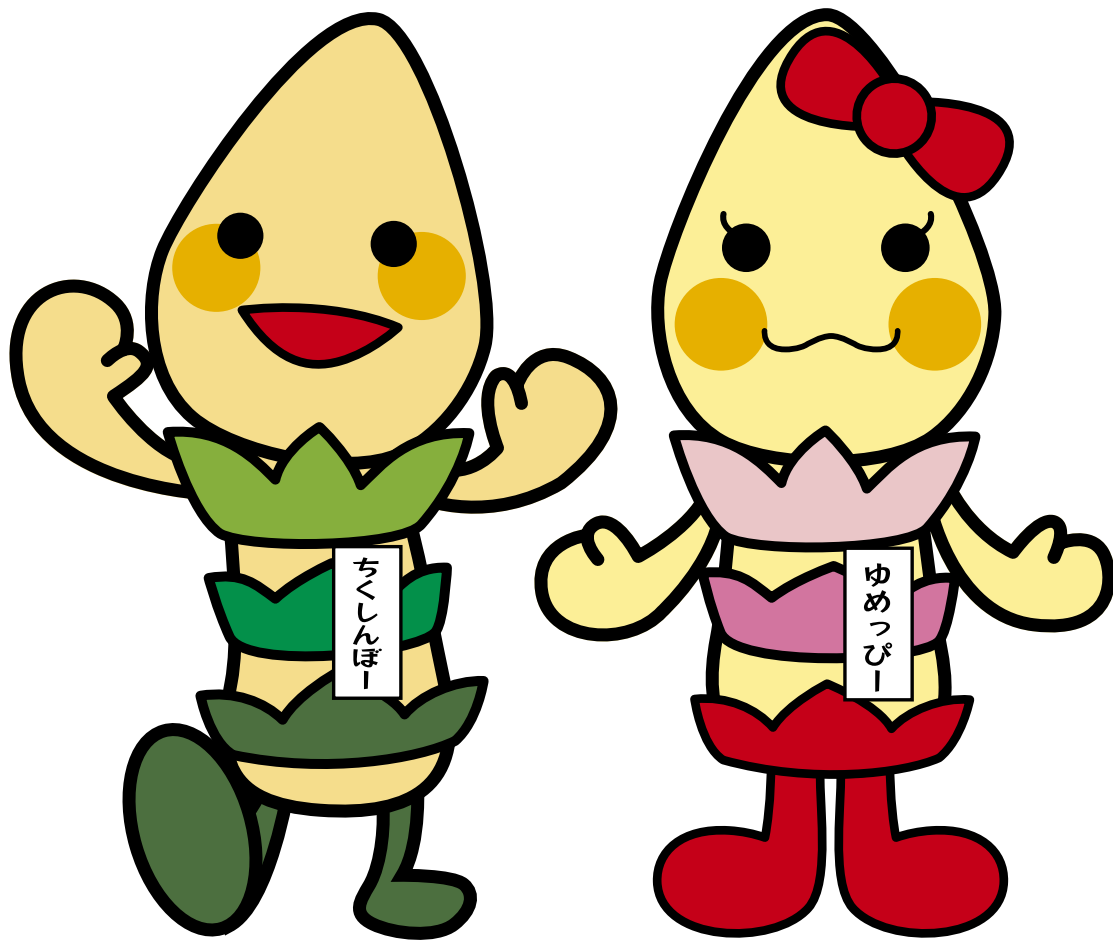

ちくしんぼー

ゆめっぴー

## JA 筑紫マスコットキャラクター

平成25年に誕生した、JA筑紫のマスコットキャラクター「ちくしんぼー」(男の子)と「ゆめっぴー」(女の子)。管内の様々なイベントなどに積極的に参加し、地域の皆さまとふれあうことを楽しみにしています。

JA筑紫は今後も、マスコットキャラクターと一緒に明るく安心な社会づくりに尽くし(つくし)ます。応援よろしくお願ひします。

# 法律&税務相談室



梅田 尚彦 弁護士

☎ 092-761-1711

## 遺産分割における特別受益・寄与分主張の期間制限

令和5年4月1日から施行されている新民法904条の3は、次のように規定しています。「前3条の規定は、相続開始の時から10年を経過した後にする遺産の分割については、適用しない。」(但し例外あり)

前3条とは特別受益や寄与分の規定のため、民法904条の3は、相続開始時から10年経過後にする遺産分割について、合意がない限り特別受益や寄与分の主張はできないことを定めた規定になります。

特別受益とは、相続人の中に被相続人から遺贈や生前贈与によって特別の利益を受けた者がいる場合、その相続人の受けた贈与等の利益のことです。特別受益がある旨の主張が行われれば、公平を図るために、一部の相続人が特別受益を受けたことを考慮して、遺産の分割をすることになります。

寄与分とは、被相続人の生前にその財産の維持または増加に関して、一定の貢献をした相続人がいる場合に、その相続人の貢献度に応じて取得できる遺産をプラスする制度です。これまでは、特別受益や寄与分の主張に時期的制限はありませんでした。よって、新民法904条の3は、旧民法の重大な改正と言えます。他方、現時点で、相続開始後10年以上遺産分割が放置されている件も多数あると考えられます。

そのため、経過措置がとられており、平成30年3月31日以前に被相続人が死亡している場合は、令和5年4月1日からではなく、令和10年4月1日以降から、特別受益や寄与分の主張ができません。よって、平成30年3月31日以前に被相続人が死亡し、遺産分割が未了となっている場合で、特別受益や寄与分の主張をするときは、令和10年3月31日までに、民法904条の3に例外として規定されている「家庭裁判所に遺産分割の調停の申立て」をする必要があります。

平成30年3月31日以降に被相続人が死亡した場合は、被相続人死亡後10年経過する前に、「家庭裁判所に遺産分割の調停の申立て」をする必要があります。時期を過ぎると、特別受益や寄与分主張の権利を失い、損害が出るため気を付けてください。

## 法律無料相談

JA筑紫では、法律相談を毎月1回開催しています。法律に関するご相談がある方は、ご予約の上お越しください。

### 10月の法律相談日

[日 時] 10月16日(月)  
午前10時～午後3時

[場 所] JA筑紫 本店  
梅田 尚彦 弁護士



11月の法律相談日は11月15日(水) 熊谷 雅弘 弁護士 (予定)

## 税務無料相談

税金のことでご相談がある方はご予約の上、下記支店までお越しください。

瀧山 税理士

10/5 (木)

安徳支店

10/16(月)

那珂川支店

田中 税理士

9/25 (月)

牛頸支店

10/16(月)

大野城支店

久保田 税理士

9/25 (月)

筑紫駅前支店

10/5 (木)

二日市支店

10/16(月)

太宰府中央支店

山田 税理士

9/25 (月)

春日支店

10/5 (木)

春日南支店

上記相談のご予約は、最寄りの支店・出張所窓口で受け付けております。

# 9月星占いあなたの運勢

# お方のしめ ユ-ナ-

**♈ 牡羊座 3/21~4/19**

【全体運】用事が山積みですが思っているよりも動けます。効率良く動いてあなたの実力をアピール  
【健康運】スキンケアに力を入れて。無理な減量は禁物  
【幸運の食べ物】エリンギ

**♉ 牡牛座 4/20~5/20**

【全体運】好調運。心配事は取り越し苦労に終わりそう。抱え込まず人に話すと楽になります。買い物は計画性を発揮して◎  
【健康運】胃腸を大切に。消化の良い食事を心がけて  
【幸運の食べ物】シシトウ

**♊ 双子座 5/21~6/21**

【全体運】調子に乗り過ぎてしまったと思うことが。何でも1人でやろうとせず協力し合う方向で検討してみ。金運は良好  
【健康運】適度な運動でパワーアップ!筋トレもおすすめ  
【幸運の食べ物】ジャガイモ

**♋ 蟹座 6/22~7/22**

【全体運】友人との会話が楽しいとき。近場の人気スポットを調べて足を延ばして。いつもと少し違う日常にツキ  
【健康運】けが、やけどに気を付けて。ホットミルクが吉  
【幸運の食べ物】タイ

**♌ 獅子座 7/23~8/22**

【全体運】贈り物運あり。欲しい物をもらえそう。贈るのもおすすめ。すてきな買い物ができるでしょう。旅行の計画も◎  
【健康運】口コミの良い健康法を試して。あなたに合っている  
【幸運の食べ物】マツタケ

**♍ 乙女座 8/23~9/22**

【全体運】勢いがあり計画推進のチャンス。強気でいきましょう。人に頼るより自力の方が満足のいく結果に  
【健康運】外出後はうがい。喉の痛みを甘く見ないで  
【幸運の食べ物】栗

**♎ 天秤座 9/23~10/23**

【全体運】上昇運。少し気が急かかもしれませんが後半を待った方が上手いきやすいとき。前半は準備に力を入れて  
【健康運】頑張り過ぎて疲労を溜めがち。休憩を入れて  
【幸運の食べ物】エノキタケ

**♏ 蠍座 10/24~11/22**

【全体運】イライラすることが多そうですが改善へと向かう過程です。原因を調べて対処しましょう。協力者が現れる予感  
【健康運】規則正しい生活を心がけて。お酒はほどほどに  
【幸運の食べ物】アスパラガス

**♐ 射手座 11/23~12/21**

【全体運】責任ある役回りを引き受けて。大変でもやりがいがあり、人望が得られます。目標は大きく持って。買い物に吉  
【健康運】目の疲れからくる肩凝りや首の痛みを気を付けて  
【幸運の食べ物】リンゴ

**♑ 山羊座 12/22~1/19**

【全体運】好調運。幸運が舞い込む予感。ピンチに思えることもより活躍するためのきっかけです。前向きに捉えて  
【健康運】腰痛、関節痛は早めにケアを。サポーターが吉  
【幸運の食べ物】カボチャ

**♒ 水瓶座 1/20~2/18**

【全体運】見られていることを意識して行動を。注目を力に変えられます。相談は年上の人にと吉。行動は素早く  
【健康運】筋トレに力を入れると効果大  
【幸運の食べ物】ブドウ

**♓ 魚座 2/19~3/20**

【全体運】コミュニケーションが活性化。情報がたくさん入ってきます。頼られても引き受け過ぎないで。取捨選択が大事  
【健康運】下半身の冷えに注意。トイレは早めに行きましょう  
【幸運の食べ物】オクラ



## クロスワードパズル vol. 290

Q. 二重マスの文字をA~Dの順に並べてできる言葉は何でしょうか?

**タテのカギ**

1 ボンベを担いで——タイプングを楽しんだ  
6 アンダー——の左腕投手  
7 収穫期の田んぼで金色に輝きます  
9 陶磁器はこの中で焼き上げられます  
11 ——に敬老の日のプレゼントをもらった  
12 「ギー、チョン」と鳴く虫  
14 陽(よっ)の反対語  
15 汁物をよそつ食器の1つ  
17 十五夜に楽しむもの  
19 ピラフにホワイトソースをかけて焼いたもの  
21 父と母のこと

**ヨコのカギ**

1 十五夜に飾る植物  
2 帰り道のこと  
3 葉はコアラの餌になります  
4 2の3——は6  
5 必要以上に子どもを甘やかすこと  
8 羹(あつもの)に懲りて——を吹く  
10 発車——の新幹線に何とか乗り込んだ  
12 奈良や和歌山がある地域  
13 漢字で書くと竜胆。青紫色の花を咲かせます  
14 台風——、よく晴れたね  
16 吉永小百合さんの場合はサユリスト  
18 ml, mgの「m」  
20 お金を借りると付くことも

1	6			14	17	
2			12			
3		9			18	21
		10		15		
4	7		13		19	
	8	11			20	
5				16		

A B C D

8月号(vol.289)分  
クロスワードパズル  
の答え

サ  
イ  
フ  
イ  
ン

応募方法・プレゼントクイズのコーナーは8ページに掲載しています!!

# JA COLOR

JA COLOR(カラー)とは、組合員・地域の皆さまに  
さらにJAを身近に感じていただけるよう、  
JAが取り組む「ふれあい活動」についてご紹介するコーナーです。

今月紹介する店舗は、  
**那珂川支店**



▲グラウンド・ゴルフ大会



▲ちやくりん食堂



▲ちやくりん食堂

那珂川支店では、女性部が主催する「ちやくりん食堂」に参加しています。管内の子どもたちを対象に、地元の野菜を使ったカレーなどを提供して食の大切さを伝えています。また、毎年開催している「那珂川交歓グラウンド・ゴルフ大会」では、参加していただいた皆さまにJAをPRするなど、地域に密着した活動に幅広く取り組んでいます。



金融渉外担当: 勝野

私たちが支店だよりを  
作成しています!



支店だより担当: 山村・園田・堀口

## 支店だより

季節感のあるレイアウトにこだわり、組合員の皆さまにさまざまな情報を分かりやすくお伝えできるように心がけて作成しています。



JA筑紫ホームページでは、全店舗の支店だよりを閲覧することができます。

## あつまれ! ちくしキッズ



春日市

やまむら

山村

みつこ

光子さんのお孫さん

しらべ

白部

くうと

空翔くん(写真左)

あきと

日都くん(写真中)

まつばら

松原

あみちゃん(写真中)

たくみ

誠暁くん(写真右)

性格 優しく穏やか。面倒見の良いお兄ちゃん

性格 明るく元気なお姉ちゃん

性格 お調子者だけどさみしがりや

性格 活発で人見知りしない

ご家族からの  
メッセージ

いっぱい食べて元気に大きくなってね!  
たくさんの出会いと経験を生かして楽しく過ごしてください。



## アロマキャンドル 教室

要予約

オリジナルの心温まるアロマキャンドルを作りませんか？講師に教わりながら、お好みの色や香りを付けてもらう予定です♪



■ 日時: 10月15日(日)

1部: 午前10時～午前11時 ※画像はイメージです。

2部: 午前11時30分～午後0時30分

■ 場所: JA筑紫 やすらぎ会館 那珂川斎場

那珂川市五郎丸4-4-9

■ 参加費: 1,000円 (定員: 各部7名)

※ご予約は9月21日(木)午前9時より電話にて先着順で承ります。午後5時以降の取次はできません。

※定員になり次第締切とさせていただきます。

予約・問い合わせ先

JA筑紫 やすらぎ会館 那珂川斎場  
TEL: 092-952-4300

## 秋のお彼岸販売会のお知らせ

二日市斎場では、9月に迎える秋のお彼岸に合わせてイベントを開催いたします。おはぎや切り花、果物、線香などお彼岸商品を特別販売します。ぜひご来館ください。

■ 日時: 9月23日(土・祝)

午前9時30分～午後0時30分

※売り切れ次第終了

■ 場所: JA筑紫 やすらぎ会館 二日市斎場

筑紫野市二日市南2-1-3

問い合わせ先

JA筑紫 やすらぎ会館 二日市斎場  
TEL: 092-924-3027

令和5年度

## 人間ドック・婦人科検診のお知らせ

JA筑紫では、健康診断の受診をおすすめしています。

ご家族のため、ご自身のために受診しませんか？ぜひお申し込みください。

要予約

● 日時: 令和6年1月19日(金)

● 場所: JA筑紫 本店

申込  
方法

最寄りの支店・出張所に「人間ドック・婦人科検診申込書」をご用意しております。  
ご記入の上、令和5年10月31日(火)までに支店・出張所でお申し込みください。  
受診票は、お申し込みをされた支店窓口でお受け取りをお願いいたします。

※事後指導会(令和6年2月20日(火))のお申し込みは検診当日に行います。

※受診費用は、後日ご請求いたします。(検診当日に現金でお支払いも可)

※JA口座振替をご希望の場合は、お申し込み時に口座のお届印が必要です。

※受診項目、内容、金額などの詳細は「人間ドック・婦人科検診申込書」をご覧ください。

問い合わせ先

JA筑紫 生活福祉課 TEL: 092-924-1328



## 女性問題 特設相談所

相談  
無料

筑紫人権擁護委員協議会では、「誰か話を聞いてくれる人がほしい」そんな思いをお持ちの女性の皆さまへ女性問題特設相談所を開設します。女性の人権擁護委員と一緒に問題解決の方法を考えましょう。

秘密は固く守ります。

■ 日時: 10月14日(土)  
午前10時～午後3時(受付は午後2時30分まで)

■ 場所: 大野城まどかぴあ 3階相談室1・2  
大野城市曙町2-3-1  
※予約不要

相談  
内容

身近な人からの暴力、セクハラ、ストーカー、夫婦間の問題、離婚、女性差別、いじめ、子どものこと、家庭内の問題 など

問い合わせ先

福岡法務局 筑紫支局  
TEL:092-922-2881

## 無料公証相談の お知らせ

相談無料  
要予約

公正証書による遺言、任意後見契約、尊厳死宣言、その他の各種契約などに関する公証相談を行います。お気軽にご活用ください。

なお、お越しの際は事前に予約をお願いいたします。

■ 日時: 10月2日(月)～6日(金)  
午前9時～午後5時  
※公証制度啓発の強化週間となっています。

■ 場所: 筑紫公証役場  
太宰府市都府楼南5-5-13  
※公証役場では平日及び第3土曜日に無料で公証相談を受け付けております。

予約・  
問い合わせ先

筑紫公証役場  
TEL:092-925-9755  
HP:<https://www.chikushi-kosho.com/>

勝手に



# 特派員

JA職員が管内で撮影した  
自慢の写真をお届けします!



#青空とヒマワリ/那珂川市

## 警察署 コーポレート



### サポート詐欺に気をつけましょう。

架空料金請求詐欺の1つであるサポート詐欺。パソコンでインターネットを閲覧中に、突然ウイルス感染したかのような嘘の画面を表示するなどして、ユーザーの不安を煽り、画面に記載されたサポート窓口で電話をかけさせ、遠隔操作ソフトをダウンロード・インストールさせたり、サポートの名目で金銭を騙し取ろうとしたりします。警告画面に表示される電話番号には決して電話しないようにしましょう。

詳しい内容はこちらから



春日警察署  
TEL:092-580-0110

筑紫野警察署  
TEL:092-929-0110

次の事項が慎重に審議され、全議案が承認、可決されました。

第1号議案：借入申込みについて

JAの概況 令和5年7月31日 現在

貯金	3,881.64億円	販売品販売高	5.97億円
貸出金	1,736.81億円	出資金	45.38億円
共済保有高	6,503.46億円	組合員数	正 3,118人
購買品取扱高	4.41億円	准	18,301人

春日市

ふれぶんシネマ倶楽部「老後の資金がありません！」

現代の日本が抱える最大の問題に主婦が立ち向かう、痛快! お金のコメディ・エンターテインメント。天海祐希演じる主婦の篤子は、節約をモットーに老後の資金をコツコツ貯めてきたはずなのに…親の葬式に330万、子供の派手婚に300万! そんな中、夫が失職! と次々とお金の災難が襲いかかり…

日時: 10月21日(土) ①午前10時 ②午後2時  
場所: 春日市ふれあい文化センター 旧館1階 サンホール  
料金: 金: 300円(施設利用料)

※全席自由、3歳以上有料

※事前予約制(定員に空きがある場合のみ当日券販売あり)

問い合わせ先: 春日市ふれあい文化センター  
TEL: 092-584-3366

※月曜休館(祝日を除く)

太宰府市

ミツロウとローズ精油で作るハンドクリーム

ハチの巣から採れる貴重なミツロウと香りの女王ローズ精油を使ってハンドクリームを作ります。ローズの香りに包まれてハンドマッサージも学べます。

日時: 10月14日(土) 午前10時~正午

場所: 太宰府市文化ふれあい館

講師: 財津 園美さん(香司&アロマデザイナー)

定員: 16名

料金: [受講料] 1,000円 [材料費] 1,500円

申込: [ホームページ]講座申込画面から入力してください。

[往復はがき]住所・氏名・年齢・電話番号・講座名を記入し、9月26日(火)必着で郵送してください。

※申込多数の場合は抽選になります。

申込・問い合わせ先: 太宰府市文化ふれあい館

TEL: 092-928-0800

※月曜休館(祝日の場合は翌平日休館)



詳しくは、各問い合わせ先にご確認ください。

第18回竹の里フェスタ2023 in 那珂川

竹の文化を知ってもらうべく、「竹の里フェスタ」を開催します。今年は岩戸神楽保存会をゲストに迎え、竹楽器で奏でる竹の里コンサートや竹細工の展示・販売、竹にまつわる食品の販売なども行います。※当日は、「第17回福岡県竹林サミット」も同日開催されます。

日時: 10月8日(日) 午前11時~

※コンサートは開場/午後3時 開演/午後3時30分

場所: ミリカローデン那珂川 エントランスホール、文化ホール

料金: [竹の里コンサート] 【前売】大人 1,000円(当日1,200円)

【前売・当日】中高生 500円

ローソンチケット Lコード 81476

問い合わせ先: 第18回竹の里フェスタ2023 in 那珂川実行委員会

TEL: 092-953-2080(那珂川市文化協会)

(※月、火、木、金曜日の午前9時~午後4時)

那珂川市 文化振興課文化振興担当

TEL: 092-952-2092(中央公民館内)

大野城市

第41回おおの山城大文字まつり

今年で41回を数える秋の一大市民祭りです。2日間にわたり火の儀式が行われ、大野城市内の中学生による「旗の舞」や小学6年生が夢を描いた「夢灯り(灯籠)」の点灯、キャラクターステージ、市民パレードなどたくさんのプログラムで会場を盛り上げます。

日時: 9月23日(土・祝)・24日(日) 両日 午前11時~午後8時

場所: 大野城市 大文字公園

※来場者用駐車場無し。公共交通機関や臨時バスをご利用ください。

※詳しくは「広報大野城9月1日号」または「おおの山城大文字まつり委員会HP」をご確認ください。

問い合わせ先: おおの山城大文字まつり委員会

TEL: 092-574-6677

筑紫野市

音楽の楽しみ方講座2023 スペシャル  
野田愛子&イグナツ・リシュツキ リサイタル

筑紫野市出身で現在、欧州に活躍の場を広げる元シカゴ交響楽団ヴァイオリニストと、世界で活躍するポーランドのピアニストが4年ぶりに登場。至福のひとつときをお贈りします。

日時: 11月3日(金・祝) 開場/午後1時30分 開演/午後2時

場所: 筑紫野市文化会館 大ホール

料金: 【前売】一般 2,000円(当日2,500円)

【前売】ペア 3,500円(当日4,000円)

【前売】大学生以下 1,000円(当日1,500円)

※全席指定、小学生から入場できます。

問い合わせ先: 筑紫野市文化会館

TEL: 092-925-4321

編集後記



まだまだ暑い日が続きますが、皆さまいかがお過ごしでしょうか。私は快適な夏を過ごすためにおうち時間を充実させようと、電子本が読めるサブスクリプションにハマっています! 小説や雑誌、料理本など幅広く読めるのでオススメです! 岡崎



今年は久しぶりに地域の夏祭りが開催されていたので行ってきました。屋台が立ち並び、多くの人で賑わう様子が懐かしく、楽しかったです! お祭りを堪能するあまりついつい食べ過ぎてしまいました!

日下部

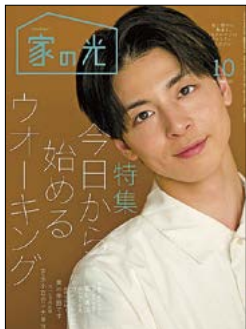

食と農から始まる。JAグループのファミリー・マガジン

家の光 10月号 October 2023 表紙の人 高杉 真宙 さん

特集 今日から始めるウォーキング  
みんな大好き ジャガイモレシピ  
お待ちかね! 栗の季節です

ご購入のお問い合わせ  
お申込は...

JA筑紫 生活福祉課

耕そう、大地と地域の未来。



「みんなのよい食プロジェクト」は、体と心を支える食のたいせつさ、国産・地元産農畜産物の豊かさ、それを生み出す農業の価値をお伝えし、国産・地元産農畜産物と日本の農業の応援団になっていただく、という運動です。



ふあみ一歩には環境にやさしい  
ベジタブルインクを使用しています。



この印刷物は、CSR  
に取り組み印刷会社が  
製作した印刷物です。

# JA筑紫 9・10月お知らせカレンダー

コミュニケーションマガジン

JA筑紫

9

SEPTEMBER

月	火	水	木	金	土	日
					16 ゆめ畑那珂川店 感謝祭(15日から)	17 ゆめ畑筑紫野店 感謝祭
18 米 敬老の日 ゆめ畑筑紫野店 感謝祭	19	20 休 ゆめ畑 那珂川店・西部グリーン店	21	22	23 秋分の日 ゆめ畑春日店 感謝祭	24
25 税 牛頸支店 筑紫駅前支店 春日支店	26	27 休 ゆめ畑 太宰府店・春日店	28 米	29	30	

ふたみーち

SEPTEMBER 2023

Vol. 602

9

10

OCTOBER

Yeah!						
						1
2	3 年金友の会 グラウンドゴルフ大会 (JA本店)	4 休 ゆめ畑 大野城店	5 税 二日市支店 春日南支店 安徳支店	6	7	8 米
9 スポーツの日	10	11 休 ゆめ畑 筑紫野店	12	13	14 ゆめ畑大野城店・太宰府店 収穫祭	15 ゆめ畑那珂川店 感謝祭

米 ゆめ畑で米を割引販売している「米の日」 税 税務無料相談日 休 ゆめ畑定休日

※税務相談は予約が必要です。詳しくはP13をご覧ください。

※ゆめ畑のイベントは日程が変更になる場合がございます。詳しくは各店舗へお問い合わせください。



JA筑紫のInstagramでは、旬の農産物を使ったレシピなどお得な情報を随時更新中！ぜひ覗いてみてください♡



## 農産物直売所「ゆめ畑」

### 営業時間

月～土 午前9時～午後6時  
日・祝 午前9時～午後5時

大野城店 TEL:092-513-0881

太宰府店 TEL:092-921-8600

筑紫野店 TEL:092-919-7117

春日店 TEL:092-501-1616

那珂川店 TEL:092-952-2971  
(西部グリーン店を含む)

資材配送センター TEL:092-923-8221

中部グリーン店 TEL:092-501-0036

米販センター TEL:092-919-5955

農機具に関するお問い合わせ

農機センター TEL:092-922-0531  
(那珂川) TEL:092-952-0769