

カレシイ! タノシイ! がいっぱいコミュニケーションマガジン!

ふあみーや

JA CHIKUSHI COMMUNICATION MAGAZINE <FAMILLE>

8
AUGUST 2023

JA 筑紫

vol. 601

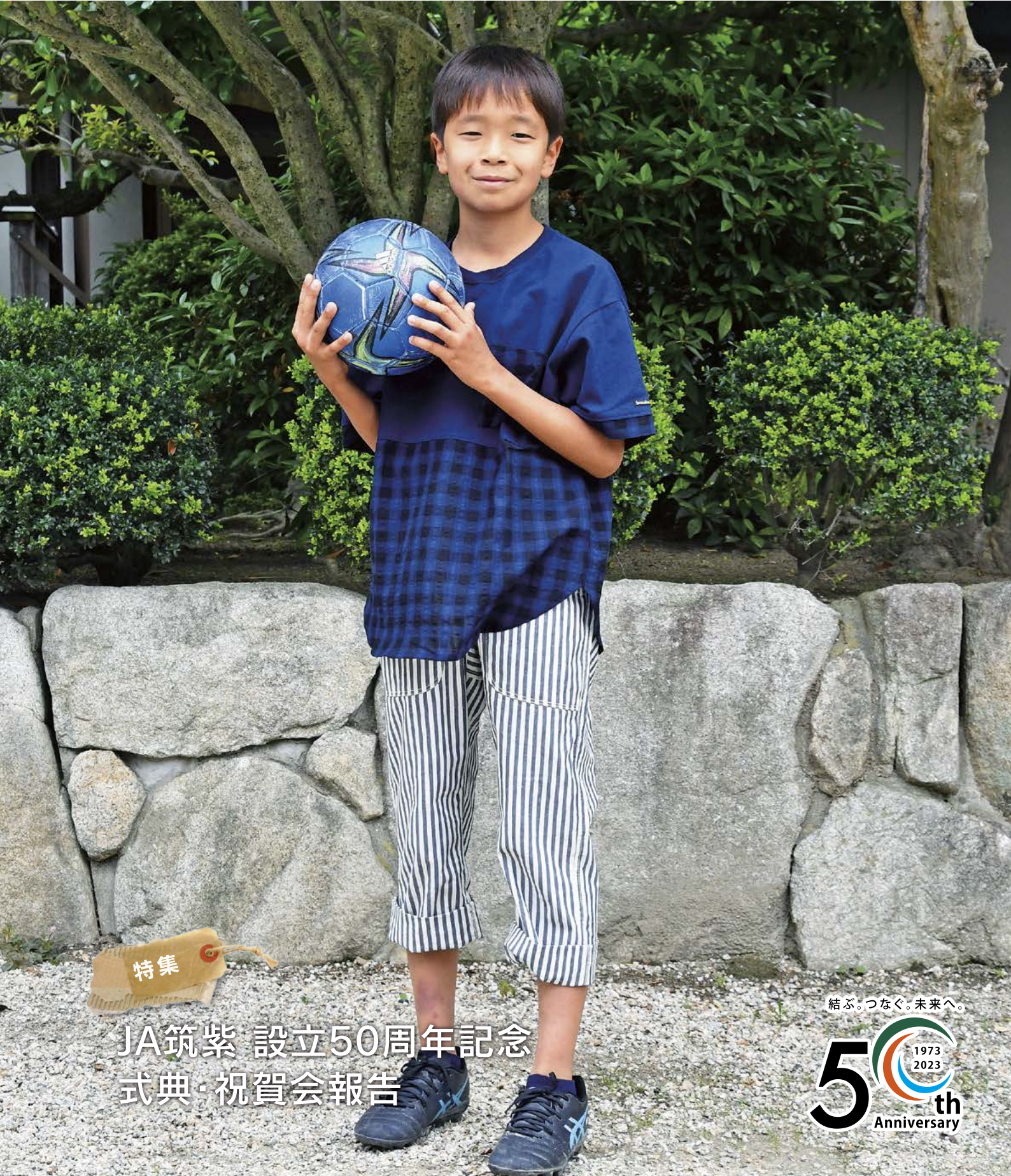

特集

JA筑紫 設立50周年記念
式典・祝賀会報告

結ぶ。つなぐ。未来へ。



筑紫の農
CHIKUSHI no NOU

安心して食べられる美味しい野菜を作る



野菜・米農家

あらまき ひろし
荒巻 浩さん
筑紫野市

荒巻さんは、筑紫野市で稲作のほか、ナスやキュウリなど
年間約40品目の野菜、もち麦や大納言小豆などの穀類を
栽培してゆめ畑に出荷しています。

- 1▶2 筑紫の農
- 3▶4 **特集**
JA筑紫 設立50周年記念
式典・祝賀会報告
- 5 女性部コミュニティ
- 6 ふるさと掲示板
- 7 紡 ～つむぐ～
- 8 ●ゆめ畑オススメ品
●プレゼントクイズコーナー
- 9▶10 暮らしのエッセイ
野菜もの知り百科
家庭菜園
- 11 ●たき蔵さんの一言
●日本の「食」と「農」を学ぶ
- 12 Famille Cooking
- 13 法律&税務相談室
- 14 おたのしみコーナー
(星占い&クロスワードパズル)
- 15 ●JA COLOR
●あつまれ!ちくしキッズ
- 16 ●米販売に係る共同計算結果の開示
●ライフエナジーからのお知らせ
- 17 ●フラワーアレンジメント教室のご案内
●警察署つうしん
●勝手に特派員
- 18 理事会報告
行政からのお知らせ
家の光紹介
編集後記
- 19 JA筑紫お知らせカレンダー

農業塾での学び

今から約8年前に就農した荒巻さん。「定年退職を機に妻の実家の農業を受け継ぐことにしたんですよ」と振り返ります。農業はまったくの素人だったと話す荒巻さんは当初、近所の先輩農家にアドバイスをお願いしながら手探りで栽培に取り組んでいました。しかし、農業をやっていく中で、「からしっかりと学びたい」との思いが強まり、「JAの「ちくし農業塾」の受講を決意。約11か月間にわたり、講義や実習を通して基礎知識と技術を学びました。「肥料計算の仕方や土作りなどとても勉強になりました。基礎を習得したうえで野菜作りをする」とやっぱり全然違いますね」と話す荒巻さん。現在は、休耕地などを利用して多品目の野菜の栽培に取り組んでいます。

安心して食べられるものを…

荒巻さんのこだわりは、安心して食べられるものを作ること。農薬を使わずに栽培するため、草取りなど畑の管理に注意を払い、米ぬかや牛ふん、鶏ふんを使用した土作りにも力を入れています。「有機質肥料を使うことで土がふかふかになって、野菜が良く育ち美味しくなるんですよ」とニコリ。また、より良い栽培方法を見つけるため、栽培記録を日誌に書き留めている荒巻さん。「近所に野菜や穀物のプロフェッショナルがいるので、分からないことは教えてもらいながら模索していきます」と意欲を燃やします。

一層の喜び…

苦勞するのは天候と鳥獣被害。

農業は楽しい…

収穫間近で枯れてしまったり、食べられてしまったりと悔しい思いをすることも多くあるといいます。その分、手塩にかけた野菜が立派に育ち無事に収穫を迎えたときは一層喜びを感じるそうです。「ゆめ畑に出荷した野菜が完売したり、孫たちが「美味しい」と好き嫌いせずに食べてくれたりすることが、また頑張ろう!という活力につながっています」と話していました。

今後について「苦勞はあってもやっぱり農業は楽しい!健康に気を付けながら、できるだけ長く続けていきたいですね」と荒巻さん。これからも安心して食べられる美味しい野菜作りを追求していきたいと話す笑顔が印象的でした。



JA筑紫のInstagramや
ホームページもご覧ください。

Instagram



JA筑紫 検索

www.ja-chikushi.or.jp





JA筑紫設立50周年記念式典



特集

JA 筑紫

設立50周年記念式典・祝賀会

結ぶ。つなく。未来へ。



7月20日、福岡市のヒルトン福岡シーホークで「JA筑紫 設立50周年記念式典・祝賀会」を開催しました。総代をはじめ、各組織の代表者、女性部など約600名の皆さまと、50年の節目を盛大に祝いました。

白水清博組合長は「JA筑紫は本年7月2日に、設立50周年を迎えることができました。今後も持続可能な未来へ向けさらなる努力を重ね、次の10年そして100年の歴史を築くことができますように、組合員の皆さまと歩んでまいります」と挨拶しました。

式典では、永年にわたり農業やJAに多大な功績を残された功労者の方々計110名の表彰を行いました。また、昭和48年から令和4年までの「JA筑紫50年のあゆみ」を写真と共に振り返りました。

祝賀会は、ご来賓を含め20名の皆さまによる鏡開きで始まり、JA筑紫管内の農畜産物を中心とした料理を振る舞いました。さらに、糸島市出身の山内恵介さんによる歌謡ショーで会場は大いに盛り上がりしました。



▲功労者表彰



▲祝賀会・主催者挨拶



山内恵介さんの歌謡ショー



▲50年のあゆみ報告



▲参加者全員で万歳三唱



▲山内恵介さんにプレゼント贈呈



▲鏡開き

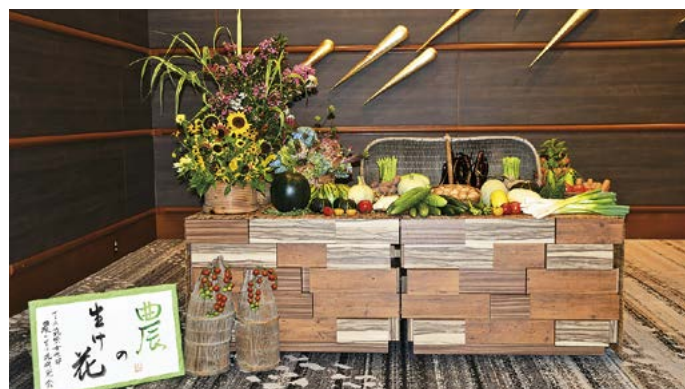

受付や式典会場に飾られていた生け花は、「農の生け花研究会」の皆さんの作品です。素敵な作品で会場を華やかに演出してくださいました。

タイトル 野菜や古い農具や、懐かしい民具に季節のお花を楽しむ

女性部 コミュニティ

フードドライブ開催



JA筑紫女性部は、昨年度からフードドライブに取り組んでいます。

6月26日～30日には、太宰府支店女性部がフードドライブを行い、5日間で計113点の食材が集まりました。集められた食材は、認定NPO法人チャイルドケアセンターを通じて子ども食堂などに寄付しています。



今年度も以下の日程でフードドライブに取り組みます。フードドライブとは、ご家庭で眠っている食べきれない食品を持ち寄り、必要としている方に寄付する活動です。皆さまのご協力よろしくお願いします。

日程	地区
8月28日(月)～9月1日(金)	本店
9月4日(月)～8日(金)	筑紫
9月25日(月)～29日(金)	那珂川
10月2日(月)～6日(金)	大野城
10月23日(月)～27日(金)	春日
11月6日(月)～10日(金)	山家

日程	地区
11月13日(月)～17日(金)	安德
12月4日(月)～8日(金)	二日市
12月11日(月)～15日(金)	山口
1月15日(月)～19日(金)	南畑
1月22日(月)～26日(金)	御笠
2月5日(月)～9日(金)	太宰府

会場等の詳細は、女性部のInstagramやポスター等でお知らせします。

JA筑紫 女性部
Instagram

お気軽にフォローしてください!





組合長が田植えの授業

J A 筑紫の白水組合長と J A 青壮年部は6月28日、春日市立大谷小学校の5年生に田植えの授業を行いました。この取り組みは、児童の食育活動をサポートする目的で20年以上続いています。

最初に白水組合長が苗の持ち方や植え方を説明。児童は田んぼに入り、縄につけられた印に沿って苗を丁寧に植えました。初めて田植えをした児童は「田んぼが思ったよりも深くて歩きにくかったけど楽しかったです」「お米を育てることの大変さが分かりました」と話していました。植えた苗は、10月上旬に刈り取り、感謝の会で白水組合長や青壮年部員と共に味わう予定です。

白水組合長は「今回の取り組みは、農業への理解を深めるきっかけとなるはず。植えた苗が大きくなってお米になるまで、しっかりと観察してほしいです」と話しました。



斎田御田植祭

太宰府天満宮は6月10日、太宰府市観世音寺で「斎田御田植祭」を斎行しました。当日は氏子、地元の農業関係者の代表者などが参加しました。

毎年恒例の神事で、秋の豊作を祈った後、色鮮やかな装束を身にまとった天満宮の巫女が「早乙女の舞」を奉納。その後、宮司による初植えに続いて、菅笠にもんぺ姿の巫女や

氏子が斎田に入り、丁寧に手植えを行いました。この苗は、5月の「斎田播種祭」で種もみをまいて育てた苗です。

10月中旬には、稲穂を収穫する「斎田拔穂祭」があります。収穫した米は、11月の「新嘗祭」で最初にお供えし、天神さまへの朝夕のお供えや、太宰府天満宮のすべての神事などで使われます。



やまうち せいいち

山内 誠一さん

太宰府市

観世音寺区自治会長の山内さんは、地元太宰府の安全安心を守り、夏祭りなどの地域イベントを通してたくさんの人が積極的に交流できるまちづくりに努めています。



40歳のときに自治会活動を始めた山内さんは、評議委員などを経て、昨年観世音寺区の自治会長に就任しました。「仕事との両立は大変でしたが、生まれ育った地元を守りたい、と活動を続けてきました」と笑顔で話します。自治会では夏祭りなどのイベントを企画するだけでなく、青パトによる見守り活動や清掃活動など幅広く取り組んでいます。特に、小学生の登下校時の交通整理や犯罪の注意喚起、スクールゾーンの標識設置申請など、住みよいまちづくりに注力しています。「観光地としてたくさんの人が訪れるからこそ、子どもたちが安心して学校に通えるよう、あらゆる事故を未然に防ぎたいです」と強く意気込みます。

また、JA太宰府中央支店のふれあい活動にも参加し、近隣の保育所の園児たちとさつまいもを収穫するなど、食農教育にも力を注いでいます。一番やりがいを感じる瞬間は、「イベントに参加してくれた方に良かったよ!」と言われてたり、子どもたちとおかえり! たいだい! と挨拶を交わしたりするときです」とニコリ。

今後について、「自治会のメンバーを増やしてもっと活動の幅を広げたいです。健康に気を付けて活動を継続していきます」と山内さん。これからも深く、熱い“地元愛”で地域に活気を与え続けてくれることでしょう。

太宰府中央支店 共済専任渉外 八尋 竜也

地域のために活動している山内さんの姿を見て日々感銘を受けています。山内さんの温かい人柄と素晴らしい活動をたくさんの方に知っていただきたいです。



yume batake
ゆめ畑 オススメ品

旬のオススメ品を皆さまにお届けします!!

★ キュウリ ★

ゆめ畑5店舗にて販売しています。
価格は変動するため、店頭でご確認ください。

涼をもたらす野菜の代表

みずみずしく、さわやかな風味で体を内側から冷やしてくれるキュウリ。成分の約95%が水分で、カリウムを多く含み、むくみの改善が期待できます。



サラダや酢の物、漬物など生で食べることが多いですが、炒めることで違った風味も楽しめます。

乾燥と低温に弱いため、早めに食べるのが基本ですが、保存するときはビニール袋に入れて野菜室で保存しましょう。

美味しいキュウリの見分け方

- 太さが均一で、重みがあるもの
- イボがチクチクするくらい尖っているもの

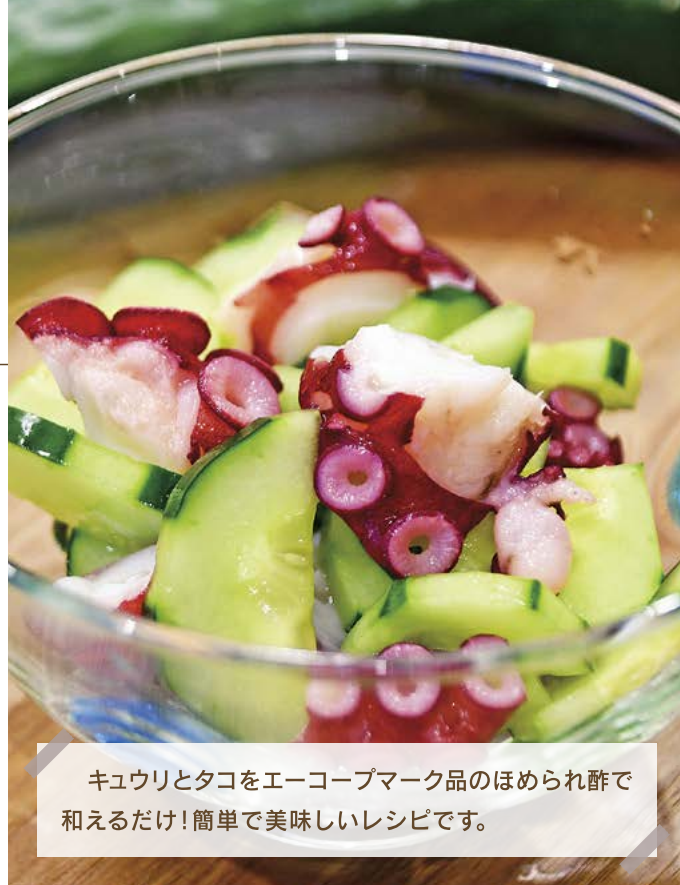

キュウリとタコをエコープマーク品のほめられ酢で和えるだけ! 簡単に美味しいレシピです。



ゆめ畑春日店

住所: 春日市昇町7-74 TEL: 092-501-1616
営業時間: 月~土 午前9時~午後6時 日祝 午前9時~午後5時 店休日: GW・盆・正月
※店舗ごとに定休日異なります。詳しくはホームページ・各店舗にてご確認ください。



クイズに答えて
プレゼントGET!!

右記の応募方法にてご応募ください。抽選で5名様に素敵なプレゼントをお贈りします!



もちもち子焼うどん
【1ケース/16食入(ソース付)】

JA筑紫 設立50周年の
キャッチフレーズは
「結ぶ。○○○。未来へ。」

○部分に入る文字をお答えください。

※賞品の発送をもって、当選者の発表に代えさせていただきます。当選された方には、9月中に賞品をお届けいたします。

応募方法

住所・氏名・電話番号・クイズの答え・「身近に起きた出来事」「ふあみーゆに対するご意見・ご感想」「今月号の好きなコーナー」をお書き添えのうえ、ハガキまたはFAX、メールでご応募ください。

〒818-8642
ふあみーゆ
プレゼントクイズ係
JA筑紫企画課
筑紫野市杉塚三三三〇

※クイズの答えは、「左記問題の答え」もしくは「14ページのクロスワードパズルの答え」をご記入ください。

FAX: 092-921-5082

メール: kikaku@ja-chikushi.or.jp

※応募の締切は8月末日まで(当日消印有効)



Essay of Living



らしのイッセイ



ゴマ

ゴマの原産地はアフリカのサバンナ地帯で、紀元前3000年にはすでに栽培され、クレオパトラも愛用したといわれています。漢字で「胡麻」と書くように、日本にはシルクロードの胡国、中国を経由して伝わりました。

日本では種子の外皮の色によつて、白ゴマ、黒ゴマ、金ゴマに分類されますが、世界には形や大きさなどが違うさまざまな品種が約3000種あります。白ゴマは世界各地、黒ゴマは主にアジア、金ゴマはトルコなどで栽培されています。

ゴマは強い抗酸化作用を持つゴマリグナンを約1%含み、セサミンはその構成成分の1つで、有害な活性酸素の働きを抑え、老化防止に役立つと考えられています。ゴマの表皮は堅く、そのままでは栄養成分を摂ることは難しいため、すり鉢ですって皮をつぶします。

晩春に種播きしたゴマは短期間で1mほどになり、夏になると白や淡いピンクの釣り鐘形の花を咲かせます。秋になつて実が熟してくると、自然に裂け、種がはじけ出きます。



土壌医
藤巻 久志



ナバナ 春に先駆けて季節を味わう

園芸研究家 成松次郎

ナバナは種子から菜種油を採取し、蕾と若い茎葉を食べる野菜です。晩夏から初秋に種播きし、年内から早春に収穫します。

あたり元肥として化成肥料（NPK各成分10%）100g程度と堆肥2kgを施して土を戻し、くわで播き溝を平らにならしましょう(図①)。

ポリポットに5〜6粒播き、2回に分けて間引きして本葉5〜6枚の苗に仕上げ、株間20cm間隔で植えましょう。

あたり化成肥料30g程度を撒き、軽く耕し、土寄せをします。その後、1か月に1回の割合で同様に追肥をしましょう(図④)。

図① 畑の準備

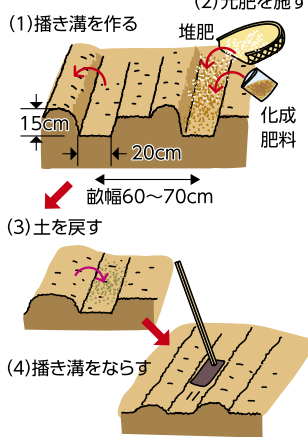

図② 種播き

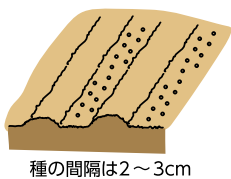

図③ 間引き

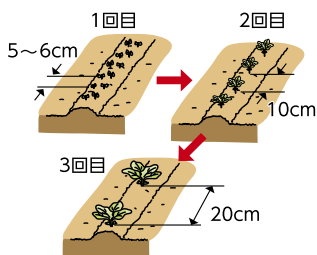

図④ 追肥



図⑤ 収穫

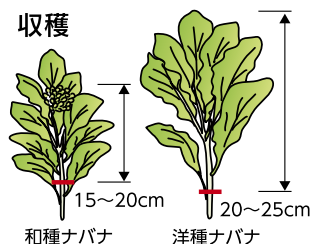

「畑の準備」種播き、または植え付け2週間前に、1㎡あたり苦土石灰100gを撒き、深く土を耕します。1週間前に畝幅60〜70cm、幅20cmくらい、深さ15cmくらいの溝を掘り、この溝1m

全体に2〜3cmくらいの間隔で種播きします(図②)。覆土後に十分灌水し、べたがけ資材で覆って発芽や幼苗を保護します。なお、苗作りをする場合、9cm

は、1回目は本葉2〜3枚時に株間5〜6cm、2回目は本葉5〜6枚時に株間10cmくらいに間引き、さらに本葉10枚時に株間を20cmくらいにします(図③)。最後の間引き後、畝の長さ1m

「病害虫の防除」生育初期は防虫ネットで被覆し、その後アブラムシには粘着くん液剤など、アオムシ、コナガにはアフアーム乳剤、トアロー水和剤CTなどを使って防除します。

「収穫」と立ち後、和種は蕾が膨らんできたら、開花前に先端15〜20cmを収穫します。洋種は本葉15枚くらいで上部を摘心し、脇芽を伸ばし、先端を20〜25cmで収穫します。いずれも、各節から多数の脇芽を同様の長さで収穫しましょう(図⑤)。



ひとこと たき蔵さんの一言

豊かな作物づくりに
役立てよう！

8月は夏野菜から秋冬野菜への切り替えて最も忙しい時期です。栽培中の夏野菜は、これまでの収量と草勢をみながら切り上げ時期を決め、秋冬野菜の播種と作付けの準備を進めましょう。台風の襲来に備えた対策も必要です。

夏野菜の草勢の 回復・維持と栽培終了

高温に強いナスやオクラなどは、追肥・灌水と古葉や不良果の整理で草勢の回復・維持を図りながら晩秋まで収穫を継続させましょう。

露地のトマトやインゲン、キュウリなどは、盛夏期に入ると草勢が衰えて収量が減ってくるため、栽培の終了時期を決めて次の作物を準備します。

秋冬野菜の播種と植え付け

ブロッコリー、キャベツ、ハクサイ、レタス類などの葉菜類に、秋ジャガイモ、セツタマネギ、ニンジン、ダイコンなどの根菜類、さらにハウレンソウなどの軟弱野菜類の播種と植え付けが始まります。これら秋冬野菜は、品目と品種群によって、播種や植え付けの時期が異なるため確認しましょう。

高温で乾燥しやすいため、播種した後の鎮圧や発芽まで寒冷紗など遮光資材の被覆等が必要です。秋ジャガイモは、「ニシユタカ」や「デジマ」などの早生で肥大の早い品種の小ぶりな種芋を切断せずに植え付けます。切ると腐敗しやすくなるため注意が必要です。

露地野菜の台風対策

台風に備えて、圃場の周囲に防風ネットやソルゴー等による防風垣を設けておくのが最良です。台風襲来の前に、草丈が低い葉菜類は、寒冷紗などを直掛けかトンネルを用いて浮き掛けをすると良いでしょう。ナスなどの草丈の高い果菜類は、支柱などを補強し、場合によっては幼果まで収穫します。果実が着いていると風で揺られて果実だけではなく、ナス株まで傷めます。

台風通過後は、速やかに圃場の排水溝を掃除して滞水を防ぐと共に、支柱を建て直して、誘引をし直しましょう。さらに株元への土寄せを行い、場合によっては追肥を施します。予防的に殺菌剤の散布も必要です。

日本の「食」と「農」を学ぶ

発芽に必要な3要素

日本農業検定事務局

発芽とは、種子から根や芽が種皮を破って外に出てくることをいい、地表に子葉が出てきた状態は出芽といえます。種子が発芽するには水・空気(酸素)・温度(適温)が必要です。これを発芽の3要素(3条件)といい、どれが欠けても発芽しません。

問題

発芽適温と生育適温についての説明で、間違っているものは次のうちどれですか。

- 1 多くの野菜の発芽適温は20〜25度であるが、レタスは15〜20度、キュウリは25〜30度が発芽適温である。
- 2 発芽適温は、同じ野菜であれば品種による差はない。
- 3 生育適温が15〜20度と低く、露地栽培でも冬越しできて、寒さに強い野菜にはキャベツやネギなどがある。
- 4 生育適温が23〜27度と高い野菜には、主に春から夏の時期に栽培するナスやピーマンなどの果菜類やサトイモなどの芋類がある。

多くの野菜は発芽適温が20〜25度の範囲ですが、レタスやハウレンソウのように20度以下の冷涼な気候を好む野菜、キュウリやトマトのように30度までの高温を発芽適温とする野菜もあります。また、適温の幅にも差があります。同じ種類の野菜でも品種によって発芽適温が異なる場合もあるため、市販の種子の袋に書かれている発芽適温・播種時期を確認することが大切です。

解答

正解は
2



ちくしんぼー

ゆめっぴー

JA 筑紫マスコットキャラクター

平成25年に誕生した、JA筑紫のマスコットキャラクター「ちくしんぼー」(男の子)と「ゆめっぴー」(女の子)。管内の様々なイベントなどに積極的に参加し、地域の皆さまとふれあうことを楽しみにしています。

JA筑紫は今後も、マスコットキャラクターと一緒に明るく安心な社会づくりに尽くし(つくし)ます。応援よろしくお願ひします。

法律&税務相談室



田中 高士 税理士

☎ 092-558-8518

暦年課税における生前贈与の加算制度の改正について

Q

来年(令和6年)から、暦年課税において贈与を受けた財産を相続財産に加算する期間が相続前3年から7年に延長されたと聞きました。今年中(令和5年中)に贈与すれば、改正法の適用はないのでしょうか。

A

令和5年中の贈与には、改正法の適用はありません。従って、贈与の日から3年を過ぎて贈与者が死亡した場合は、当該贈与は相続税の課税価格に加算されません。令和6年の贈与から相続税の課税価格に加算される期間が7年になります。

(暦年)贈与の加算制度

相続または遺贈により財産を取得した者が、当該相続の開始前7年以内(改正前:3年以内)に当該相続に係る被相続人から贈与により財産を取得した場合は、当該贈与により取得した財産の価額(当該財産のうち当該相続の開始前3年を超え、7年以内に贈与により取得した財産については、当該財産の合計額から100万円を控除した残額)を相続税の課税価格に加算することとされています。(ただし、加算期間を7年以内とする改正は、令和6年以後の贈与から適用されます。)

※加算された贈与財産に課された贈与税は、(相続税の計算上)税額控除されます。

設例:毎年200万円贈与して、9万円贈与税を納税している場合

改正前は、 $200\text{万円} \times 3\text{年} = 600\text{万円}$ が相続税の課税価格に加算され、 $9\text{万円} \times 3\text{年} = 27\text{万円}$ が税額控除されます。

改正後は、 $200\text{万円} \times 3\text{年} + (200\text{万円} \times 4\text{年} - 100\text{万円}) = 1300\text{万円}$ が相続税の課税価格に加算され、 $9\text{万円} \times 7\text{年} = 63\text{万円}$ が税額控除されます。

○設例のイメージ図【単位:万円】

〔改正前:3年内贈与加算〕

	(相続開始前)							
	8年	7年	6年	5年	4年	3年	2年	1年
贈与財産	200	200	200	200	200	200	200	200
						(計)600		
贈与税額	9	9	9	9	9	9	9	9

〔改正後:7年内贈与加算〕

	(相続開始前)							
	8年	7年	6年	5年	4年	3年	2年	1年
贈与財産	200	200	200	200	200	200	200	200
				(7年合計)1300				
		800-100(控除額)=	(計)700				(計)600	
贈与税額	9	9	9	9	9	9	9	9

法律無料相談

JA筑紫では、法律相談を毎月1回開催しています。法律に関するご相談がある方は、ご予約の上お越しください。

9月の法律相談日

[日 時] 9月15日(金)
午前10時～午後3時

[場 所] JA筑紫 本店
熊谷 雅弘 弁護士



10月の法律相談日は10月16日(月) 梅田 尚彦 弁護士(予定)

税務無料相談

税金のことでご相談がある方はご予約の上、下記支店までお越しください。

瀧山 税理士

9/5 (火) 安徳支店
9/15 (金) 那珂川支店

田中 税理士

8/25 (金) 牛頸支店
9/15 (金) 大野城支店

久保田 税理士

8/25 (金) 筑紫駅前支店
9/5 (火) 二日市支店
9/15 (金) 太宰府中央支店

山田 税理士

8/25 (金) 春日支店
9/5 (火) 春日南支店

上記相談のご予約は、最寄りの支店・出張所窓口で受け付けております。

8月星占いあなたの運勢

あなたのしめ ユナー

♈ 牡羊座 3/21~4/19

【全体運】人気運に恵まれ勢いがあります。周囲の協力を得やすいため丁寧な説明を心がけて。じっくり交渉すれば大成功
【健康運】食物繊維たっぷりの食事で腸内環境を整えて
【幸運の食べ物】梨

♉ 牡牛座 4/20~5/20

【全体運】上手くいきそうで一筋縄ではいかないとき。上昇運のため焦らずじっくり進めましょう。好結果が待っています
【健康運】楽しく体を動かして健康をキープ
【幸運の食べ物】モロヘイヤ

♊ 双子座 5/21~6/21

【全体運】手厳しい指摘を受けるなど落ち込む出来事があるかも。ただし反省して見直せば大きな方向転換に。転機です
【健康運】無理は禁物。ティータイムでリフレッシュ
【幸運の食べ物】ナス

♋ 蟹座 6/22~7/22

【全体運】運に恵まれ順調です。気になっていたことを片付ければ気分もすっきり。友人との交流や旅行も楽しめます
【健康運】仲間とおしゃべりしてストレス発散
【幸運の食べ物】ミョウガ

♌ 獅子座 7/23~8/22

【全体運】勢いがあります。思った以上に進展が早いことも。かじ取りは慎重に。信頼に応えようとする態度が大事です
【健康運】食べ過ぎに気を付けて
【幸運の食べ物】レタス

♍ 乙女座 8/23~9/22

【全体運】口は災いのもと。発言に気を付けましょう。言葉よりも態度で示す姿勢が吉と出ます。映画やドラマを楽しんで
【健康運】ヘッドマッサージで気分転換。歯科検診が吉
【幸運の食べ物】ゴーヤ

♎ 天秤座 9/23~10/23

【全体運】気になることが多くそわそわしそわ。まずは真偽を確かめて。信頼できる人と行動を共にすればゴールに到達
【健康運】ハーブを使ったメニューで疲労回復
【幸運の食べ物】キュウリ

♏ 蠍座 10/24~11/22

【全体運】言質を取られないように気を付けて。多くを語らない方が上手くいきます。連絡は密に。友人との旅行や外出は◎
【健康運】健康教室に参加を。役立つ情報をゲット
【幸運の食べ物】クウシンサイ

♐ 射手座 11/23~12/21

【全体運】問題はあるものの運勢は良好です。状況が明らかになることで改善へと進むはず。困難を感じるときこそ奮起を
【健康運】準備運動を入念に。関節のケアを心がけて
【幸運の食べ物】葉ショウガ

♑ 山羊座 12/22~1/19

【全体運】出だしはゆっくりですが着実に結果を出していきましょう。長期計画を立てるのにも好機。クオリティー重視で進めて
【健康運】自宅でできる簡単ストレッチがおすすめ
【幸運の食べ物】ピーマン

♒ 水瓶座 1/20~2/18

【全体運】対人運が活性化。良い話でも悪い話も聞こえてきそう。建設的な話題に参加を。うわさ話ではできるだけスルーが正解
【健康運】食事と運動で血行促進を図って
【幸運の食べ物】葉トウガラシ

♓ 魚座 2/19~3/20

【全体運】正確で確実な作業で高評価を得られます。行き違いがあっても落ち着いて話し合いを。良い方向へと進むはず
【健康運】野菜もタンパク質もバランス良く食べて
【幸運の食べ物】イチジク



クロスワードパズル vol. 289

Q. 二重マスの文字をA~Eの順に並べてできる言葉は何でしょうか？

タテのカギ

2 パラシュートともいいます
5 法やルールなどに背くこと
7 イタリアの1つ前の通貨単位
8 「あかつき」や「白鳳」などの品種があります
9 日暮れ頃にザーツと降ります
11 読売ジャイアンツの本拠地は東京——です
12 植物に水やりをするときに使う道具
14 陰(いん)の反対語
15 毎度、バカバカしいお笑いを——

ヨコのカギ

1 京都の五山送り火で、最もよく知られた形の送り火
2 エビネもカトリアもこの花の仲間
3 肥料の3要素の1つ。元素記号はK
4 どのドレッシングで食べようかな
6 骨切りをする細長い魚
9 イタリアの現在の通貨単位
10 山の頂上と麓の間
11 一緒に暮らしています
13 突破して決勝に進みます
14 夕空に輝く——の明星
16 歌謡曲で一番盛り上がる部分のこと

応募方法・プレゼントクイズのコーナーは8ページに掲載しています!!

1	5	8		12		17
	D					
	6			13	15	E
2			11			
			9			
3	7				16	
4				14		
		10				C

A
B
C
D
E

オ	リ	ヒ	メ	セ	ミ	ヒ
ト	チ	ジ	ハ	ン	ド	ヤ
コ	ウ	ミ	ツ	ル	ケ	ケ
ム	シ	メ	ガ	ネ	ド	ド
ト	オ	イ	ソ	キ	メ	メ
ケ	ム	リ	カ	セ	ツ	
イ	チ	キ	ヤ	ン	プ	

7月号(vol.288)分
クロスワードパズル
の答え

JA COLOR

JA COLOR(カラー)とは、組合員・地域の皆さまにさらにJAを身近に感じていただけるよう、JAが取り組む「ふれあい活動」についてご紹介するコーナーです。

今月紹介する店舗は、
大野東支店



▲さつまいも収穫体験



▲米づくり体験



▲米づくり体験

大野東支店では、毎年大野東小学校の5年生を対象に、米づくり体験を開催しています。店舗運営委員や組合員の皆様のご協力のもと、子どもたちに食と農の大切さを知ってもらうことができました。また、山田支店と合同で行ったさつまいも収穫体験では、5月に植え付けたさつまいもを大野東幼稚園の園児と収穫し、テレビ取材を通してJAの活動をPRできました。

金融渉外:白石



私たちが支店だよりを
作成しています!



支店だより担当:山田・前田

支店だより

イラストや写真を使って支店の紹介・活動などを掲載しています。読者の皆さまに楽しく読んでいただけるような支店だよりを心がけて作成しています!



JA筑紫ホームページでは、全店舗の支店だよりを閲覧することができます。

あつまれ! ちくしキッズ Chikushi Kids キッズQ&A

春日市

おくら

鬼倉

たつみ

龍美さんのお孫さん

ながはら

永原

しゅん

旬くん(9歳)



好きなこと サッカー

性格 明るく元気で優しい

最近の成長 料理の手伝いをしてくれるようになった

ご家族からの
メッセージ

サッカーに勉強、何事も一生懸命に頑張る姿がカッコイイ!いつもどんな時も一番の味方です。

令和3年産米販売に係る共同計算結果について

令和3年産米の最終精算結果につきましては、生産者の皆さまに封書を送付し開示とさせていただきます。

「金のめし丸」県産米、大好評です。

「金のめし丸」県産米の
3つの基準

- ①福岡の自然のめぐみがたっぷりつまった美味しい県産米です。
- ②上位等級（農産物検査1等・2等）のきれいな粒を使ったお米です。
- ③指定した工場限定で精米された安心なお米です。



福岡県産米キャラクター めし丸くん
©JA 全農ふくれん めし丸くん Yoshiko Kimura

生産者の皆さまのお米を、きちんと管理し販売しています。
 おかげさまで、「金のめし丸」県産米マークは、美味しくて安心なお米の証として、消費者に選ばれるようになりました。
 好評につき、品薄状態が続いているため、お米の出荷はJAへお願いします。



おいしいお米に、
金のめし丸。

「金のめし丸」県産米マークの人気の高まることは、
 生産者の皆さまの安定収入につながります。
 そのためには、消費者への安定供給が大切です。

お米の出荷は、ぜひJA筑紫のカントリーエレベーター、ライスセンターのご利用をお願いします。

令和5年度 免税軽油申請のご案内

農業で使用する軽油は 免税申請されていますか？

農業用機械に使う軽油は免税証の交付などの手続きを受けることで、
1Lあたり32.1円かかる軽油引取税が免税になります。

共同申請受付 令和5年7月18日(火)～令和5年9月15日(金)

交付期間 令和5年11月1日(水)～令和6年10月31日(木)

※単独(個人・法人)申請ではありません。

申請・必要書類等に関するお問い合わせは右記配送センターまで。
 これまでに申請されていない方でもお気軽にお問い合わせください。

福岡ライフエナジー(株)

石油燃料配送センター
 (JAエネルギープラザ)太宰府市五条2-1-1

TEL:092-923-1382

フラワーアレンジメント教室

要
予約

季節のお花を使ってアレンジを作ります。
初めての方も楽しんで作ることができるため
おすすめです。



画像はイメージです。

■日時：令和5年**9月17日(日)**

1部 午前10時(定員：10名)

2部 午前11時30分(定員：10名)

■場所：JA筑紫 やすらぎ会館 那珂川斎場
(那珂川市五郎丸4丁目4-9)

■参加費：1,000円

※ご予約は8月21日(月)午前9時より電話にて先着順で承ります。午後5時以降の取次はできません。
※定員になり次第締め切らせていただきます。

予約・問い合わせ先

JA筑紫 やすらぎ会館 那珂川斎場 TEL:092-952-4300

勝手に



特派員

JA職員が管内で撮影した
自慢の写真をお届けします！



#夏の猛暑に清々しく咲き誇るヒマワリ(筑紫駅前支店)／筑紫野市

警察署 コーリン



飲酒運転による悲惨な事故を なくしましょう。

飲酒運転による悲惨な事故をなくすため、危険な車
や人を見たら110番通報をお願いします。

通報のポイント

- 急発進・急加速を繰り返す
- 速度が異常に速い・異常に遅い
- ふらつき走行している
- 顔が赤く、千鳥足の人が駐車場の車に
乗り込んだ
- 駐車中の車でお酒を飲んでいる

皆さんの通報が飲酒運転による事故を未然に防ぐこ
とにつながります。飲酒運転撲滅を目指しましょう。

春日警察署
TEL:092-580-0110

筑紫野警察署
TEL:092-929-0110

次の事項が慎重に審議され、全議案が承認、可決されました。

- 第1号議案：貸出金等利益相反取引について
- 第2号議案：借入申込みについて
- 第3号議案：ディスクロージャー誌の開示について
- 第4号議案：令和5年度 借入金の最高限度額について
- 第5号議案：令和5年度 信用供与等の限度額について
- 第6号議案：令和5年度 貸付金利率の最高限度について
- 第7号議案：役員賠償責任保険の加入について
- 第8号議案：令和5年度 理事報酬について

JAの概況 令和5年6月30日 現在

貯金	3,913.78億円	販売品販売高	3.99億円
貸出金	1,734.08億円	出資金	45.38億円
共済保有高	6,505.12億円	組合員数	正 3,133人
購買品取扱高	3.31億円		准 18,307人

大野城市

大野城市民劇団「迷子座」定期公演 白木原ベース通り～夏～

昨年、ご好評をいただいた「白木原ベース通り～プロローグ～」の続編、「白木原ベース通り～夏～」を上演します。ラストで語られる沖縄戦の秘話やアメリカ兵と共に強く生き、暮らした白木原の人々など、迷子座が総力を挙げて4年ぶりの大ホール公演に挑みます。

日時：8月27日(日) 開場/午後1時30分 開演/午後2時
場所：大野城まどかびあ 大ホール
料金：【前売】1,000円(当日1,200円)
※全席自由 ※中学生以下無料
販売・問い合わせ先：まどかびあ総合案内 TEL:092-586-4000
迷子座座員 TEL:092-571-4280(相撲鳥)

太宰府市

人権講座「ひまわり」

さまざまなテーマを通して、1人1人が人権を身近に感じ、互いの人権を尊重する大切さについて理解を深める講座です。多様な人権課題に気づき、考え、行動する人となるために、人権講座「ひまわり」に参加してみませんか。

日時：8月25日(金) 午後7時～午後8時30分
場所：プラム・カルコア太宰府(中央公民館)多目的ホール
講師：荒牧 明楽さん(OVER THE RAINBOW代表)
内容：「偏見は持っていない」は危険？誰もが持つアンコンシャスバイアス
料金：無料(予約不要)
問い合わせ先：太宰府市 社会教育課
TEL:092-921-2121

#とっておきの南畑 フォトコンテスト開催

南畑地域を対象としたInstagramフォトコンテストを開催します。思い出の風景やお気に入りの場所など、皆様のご応募をお待ちしています。詳しくは、那珂川市ホームページまたは那珂川市地域おこし協力隊Instagramからご覧ください。

日時：開催中～9月10日(日)
内容：[募集テーマ]南畑の魅力が伝わる作品
[撮影対象エリア]南畑地域(南面里区、寺倉区、成竹区、不入道区、埋金区、市ノ瀬区)
問い合わせ先：産業課産業振興担当 那珂川市地域おこし協力隊(南畑地域)
TEL:092-408-9864

地域おこし協力隊 Instagram



那珂川市 ホームページ



春日市

ふれぶんシネマ倶楽部「ドリーム・ホース」

イギリス・ウェールズの小さな村で、「何もない人生」を送っていた主婦・ジャン。“馬を育てて、レースに出場させたい”ふとそんな考えを思いつき、村人たちに出資を募って馬主組合を結成。彼らの夢と希望を乗せ、「ドリームアライアンス(夢の同盟)」と名付けられた馬は、数々の奇跡を巻き起こしていく…

日時：9月16日(土) ①午前10時 ②午後2時 (①②共に字幕版)
場所：春日市ふれあい文化センター 旧館1階 サンホール
料金：300円(施設利用料)
※全席自由、3歳以上有料
※事前予約制(定員に空きがある場合のみ当日券販売あり)
問い合わせ先：春日市ふれあい文化センター
TEL:092-584-3366
※月曜休館(祝日を除く)

筑紫野市

ちくしのミュージックフェスタ with DA・N・KA・I Vol.7

秋の恒例イベント!団塊世代の「おやしバンド」や地元で活動する若いグループがさまざまなジャンルの懐かしのヒット曲を中心に熱いステージをお贈りします。

日時：9月10日(日) 開場/正午 開演/午後0時30分
場所：筑紫野市文化会館 大ホール
料金：【前売】一般1,000円(当日1,500円)
【前売】高校生以下500円(当日500円)
※全席指定 ※幼児の膝上鑑賞は無料
問い合わせ先：筑紫野市文化会館
TEL:092-925-4321

詳しくは、各問い合わせ先にご確認ください。



食と農から始まる。JAグループのファミリー・マガジン

家の光 9月号 表紙の人 吉沢 亮 さん

特集

親子で地域で楽しもう
ワッショイ!おむすびカーニバル
食べ物を選ぶ力は一生もの 食品ラベルの達人になろう!
Tシャツヤーンで作る 足ふきマット ヘアバンド

ご購入のお問い合わせ
お申込は...

JA筑紫 生活福祉課

耕そう、大地と地域の未来。



「みんなのよい食プロジェクト」は、体と心を支える食のたいせつさ、国産・地元産農畜産物の豊かさ、それを生み出す農業の価値をお伝えし、国産・地元産農畜産物と日本の農業の応援団になっていただく、という運動です。

編集後記



先月はたくさんの農家さんに取材させていただき、とても貴重なお話を聞くことができました!今後も組合員の皆さまの役に立つ情報を、広報活動を通してお届けしてまいります!取材にご協力いただいた皆さま、ありがとうございました! 岡崎



7月の大雨は皆さま大丈夫でしたでしょうか?毎年全国各地で、自然災害が発生していますね…。大雨の後からぐっと気温が上がって暑い日が続きますが、熱中症に気を付けて、どうか元気にお過ごしください。

日下部



ふあみ一歩には環境にやさしいベジタブルインキを使用しています。



この印刷物は、CSRに取り組み印刷会社が製作した印刷物です。

JA筑紫 8・9 月お知らせカレンダー

コミュニケーションマガジン

JA筑紫

8

AUGUST

月	火	水	木	金	土	日
		16	17	18 米	19	20 休 資材配送センター
				資材配送センター 感謝祭		休 ゆめ畑 全店舗 西部グリーン店
21	22	23	24	25 税 牛頸支店 筑紫駅前支店 春日支店	26	27
			中部グリーン店 感謝祭		ゆめ畑春日店 感謝祭	
28 米	29	30	31			
						休 資材配送センター

9

SEPTEMBER

★ Yeah! ★

				1	2	3
4	5 税 二日市支店 春日南支店 安徳支店	6 JA筑紫女性部 創立50周年記念講演 (JA本店) 休 ゆめ畑大野城店	7	8 米	9	10
				ゆめ畑大野城店 感謝祭		ゆめ畑太宰府店 感謝祭
11	12	13 休 ゆめ畑 筑紫野店	14	15 法 本店 税 大野城支店 太宰府中央支店 那珂川支店		
				ゆめ畑那珂川店 感謝祭(17日まで)		

米 ゆめ畑で米を割引販売している「米の日」 **法** 法律無料相談日 **税** 税務無料相談日 **休** ゆめ畑定休日・資材配送センター定休日

※法律相談と税務相談は予約が必要です。詳しくはP13をご覧ください。

※ゆめ畑のイベントは日程が変更になる場合がございます。詳しくは各店舗へお問い合わせください。



JA筑紫のInstagramでは、旬の農産物を使ったレシピなどお得な情報を随時更新中！ぜひ覗いてみてください♡



農産物直売所「ゆめ畑」

営業時間

月～土 午前9時～午後6時
日・祝 午前9時～午後5時

大野城店 TEL:092-513-0881

太宰府店 TEL:092-921-8600

筑紫野店 TEL:092-919-7117

春日店 TEL:092-501-1616

那珂川店 TEL:092-952-2971
(西部グリーン店を含む)

資材配送センター TEL:092-923-8221

中部グリーン店 TEL:092-501-0036

米販センター TEL:092-919-5955

農機具に関するお問い合わせ

農機センター TEL:092-922-0531
(那珂川) TEL:092-952-0769

vol. 601
AUGUST 2023

8

●8月号 毎月8日発行 ●発行/JA筑紫
〒818-8642 福岡県筑紫野市杉塚三丁目3番10号 編集・企画管理部企画課 TEL(092)924-1373