

カシイ! タノシイ! がっぱのコミュニケーションマガジン!

ふあみーや

JA CHIKUSHI COMMUNICATION MAGAZINE <FAMILLE>



JA 筑紫

vol. 599



結ぶ。つなぐ。未来へ。



JA筑紫 50年の足跡



- 1▶2 筑紫の農
- 3▶4 **特集**
JA筑紫 50年の足跡
- 5▶6 ふるさと掲示板
- 7 紡 ～つむぐ～
- 8 ●ゆめ畑オススメ品
●プレゼントクイズコーナー
- 9▶10 暮らしのエッセイ
野菜もの知り百科
家庭菜園
- 11 ●たき蔵さんの一言
●日本の「食」と「農」を学ぶ
- 12 Famille Cooking
- 13 女性部コミュニティ
- 14 ●JA COLOR
●あつまれ!ちくしキッズ
- 15 法律&税務相談室
- 16 おたのしみコーナー
(星占い&クロスワードパズル)
- 17 ●盆提灯販売会のお知らせ
●警察署つうしん
●ハーバリウム教室のお知らせ
- 18 理事会報告
行政からのお知らせ
家の光紹介
編集後記
- 19 JA筑紫お知らせカレンダー

JA筑紫のInstagramや
ホームページもご覧ください。

Instagram



JA筑紫 検索

www.ja-chikushi.or.jp



受け継ぐ……
篠原さんは、代々続く農業を約3年前に受け継ぎました。「物心ついた時から農業に汗を流す父の姿を見ていたため、いつかは私が継ぐんだという思いがずっとありました」と話します。子どもの頃から農業を手伝っていた篠原さんは、会社に勤めるようになってからも長年父親のサポートをしてきました。

その時教わったことが私の基礎となり、今に繋がっています」と篠原さん。現在は、農家仲間との情報交換で得たことを参考に、試行錯誤しながら高品質な麦の栽培に取り組んでいます。

麦作りへのこだわり……
1等Aランクの麦作りに、日々全力で励む篠原さん。「高品質な麦を栽培するためには、栄養のある土作りが大切ですが、肥料のやりすぎも良くありません。また、土の乾き具合も生育に影響してくるため排水対策も心がけています」と話します。JAの土壤診断の結果を利用して、投入する肥料の目安にしているという篠原さん。また収穫前に倒伏しないように計算して施肥を行い、

排水対策として畦の内側に溝を掘り、しっかりと排水できるように工夫するなど、深く気を配っているといいます。こうした作業に加え、天候に合わせた適期作業や、JAの営農指導員に相談しながら徹底した管理を続けてきたことで「令和4年度 麦出荷者部会共励会」のはだか麦の部で優秀賞、小麦の部で優良賞を受賞しました。

体が続く限り……
今後について「健康に気を付けながら体が続く限り農業を続けていきたいです」と微笑んでいました。



筑紫の農
CHIKUSHI no NOU

高品質な麦の栽培を目指して

麦・米農家

しのはら たつお
篠原 辰雄さん
筑紫野市

篠原辰雄さんは、筑紫野市で麦約6.1ha、米約2.9haを作付けしています。令和4年度 JA筑紫麦出荷者部会共励会では、はだか麦の部(4ha以上)で優秀賞を、小麦の部(4ha以上)で優良賞を受賞するなど高品質な麦の栽培に取り組んでいます。

50年の足跡

昭和48年に筑紫農業協同組合として設立し、
令和5年7月で50年を迎えます。
5月号の「昭和」に引き続き
「平成」を振り返ります。



▲JA筑紫ブランド米「つくし娘」発売



▲西部グリーン店・農産物直売所「ゆめ畑」オープン



▲旅行センター営業開始



▲ゴールドミセス学級結成



▲ふれあい広場「ベジタブル山田」農産物直売所新築オープン



▲福岡県農協総合情報システム(Fオン)加入



▲「JA筑紫アネシス」オープン



▲合併30周年記念式典



▲JA筑紫ホームページ開通式



▲東部グリーンセンター新築オープン



▲合併20周年記念式典

<p>「平成後半―令和へ続く」(7月号で紹介)</p> <p>2月 第1回JA筑紫家の光3誌・日本農業新聞購読者の集い</p>	<p>平成16年度</p> <p>9月 合併30周年記念式典</p> <p>12月 第1回女性部趣味文化グループ活動発表会</p>	<p>平成15年度</p> <p>11月 ●物流拠点資材配送センター(米販センター)営業開始 ●西部グリーン店・農産物直売所「ゆめ畑」オープン</p>	<p>平成14年度</p> <p>5月 献穀米田植え・粟播種祭</p> <p>9月 献穀水稻・粟播種祭</p> <p>10月 第1回JA筑紫年金友の会ラウンドゴルフ大会開催</p> <p>12月 第1回JA筑紫組合員ふれあいゴルフコンペ開催</p>	<p>平成13年度</p> <p>3月 アスパラガス研究会発足</p> <p>11月 JA筑紫ホームページ開設</p>	<p>平成12年度</p> <p>2月 新たな事業展開を目指し、新機構スタート</p>	<p>平成11年度</p> <p>12月 ふれあい広場「山家の宿」オープン</p> <p>11月 「JA筑紫アネシス」デイサービス事業開始</p> <p>9月 ふれあい広場「ぶつち」にオープン</p> <p>7月 戸建住宅取扱業務開始</p>	<p>平成10年度</p> <p>12月 ゴールドミセス学級結成</p> <p>6月 JA筑紫ブランド米「筑紫のたより」発売</p>	<p>平成9年度</p> <p>11月 第1回いきいき農業女性まつり</p> <p>7月 ふれあい広場(ベジタブル山田)農産物直売所新築オープン</p>	<p>平成8年度</p> <p>3月 JA筑紫ブランド米「つくし娘」発売</p> <p>1月 機械利用組合連絡協議会が発足</p> <p>11月 ふれあい広場「やさい畑」農産物直売所新築オープン</p> <p>10月 東部グリーンセンター新築オープン</p> <p>4月 中部グリーンセンター新築オープン</p>	<p>平成7年度</p> <p>9月 水稲新品種「ちくし6号」の新ブランド名が「夢つくし」に決定</p> <p>8月 干ばつ対策本部を設置</p>	<p>平成6年度</p> <p>7月 ●合併20周年記念式典 ●広報誌が「農協筑紫」から「ふあみゆへ」 発行事業で「建設大臣賞」受賞</p> <p>10月</p>	<p>平成5年度</p> <p>4月 青年部「JA筑紫青壮年部」へ名称変更</p> <p>5月 営農センター完成</p> <p>4月 農協の愛称がJAへ</p>	<p>平成4年度</p> <p>4月 旅行センター営業開始</p> <p>10月 自主流通米取引市場スタート</p> <p>11月 筑紫農協ブランド米「ふるさと」発売</p>	<p>平成3年度</p> <p>7月 福岡県農協総合情報システム(Fオン)に加入</p>	<p>平成2年度</p>	<p>平成1年度</p>	<p>結ぶ。つなぐ。未来へ。</p> <p>50th Anniversary 1973-2023</p> <p>「平成」の主な出来事</p>
---	---	---	--	---	---	---	--	--	--	---	---	--	---	--	--------------	--------------	--



ふるさと
掲示版
FURUSATO
KEIJIBAN



水稻播種式

J A筑紫と㈱J Aアグリサ
ポート筑紫は4月11日、本店
の育苗センターで、令和5年度
水稻播種式を行い、丈夫で
健康な水稻苗の育苗と作業の
安全を祈願しました。



温湯消毒後、5日程度浸種
し、催芽させた種子を播いて、
発芽室で3日間、緑化室
で3〜4日間管理します。
その後、17〜25日間の育苗期
間を経て、組合員に届けます。
白水組合長は「今年も丁寧
に苗の管理を行い、組合員の
皆さんに喜ばれるよう一丸
となつて頑張つてほしいです」
と話しました。



高品質な麦作り

J A筑紫麦出荷者部会は
4月28日に本店で、第13回J A
筑紫麦出荷者部会通常総会を
開催。部会員と福岡普及指導
センター、行政関係者、J A
職員など33名が参加しました。
また、総会では令和4年度
J A筑紫麦出荷者部会共励会
の表彰式を行い、はだか麦の部
(4 ha以上・未満)と小麦の部
(4 ha以上・未満)で、各優秀賞・
優良賞計8名を表彰。受賞者
の皆さんは、笑顔で表彰状を
受け取りました。

令和4年度の受賞者

- ◇はだか麦の部(4 ha以上)
 - 【優秀賞】篠原 辰雄
 - 【優良賞】田中 修一
- ◇はだか麦の部(4 ha未満)
 - 【優秀賞】鬼木 利章
 - 【優良賞】山内 久頼
- ◇小麦の部(4 ha以上)
 - 【優秀賞】農事組合法人西小田
 - 【優良賞】篠原 辰雄
- ◇小麦の部(4 ha未満)
 - 【優秀賞】金子 明
 - 【優良賞】山田 智之

(敬称略)



平山さんがグラントチャンピオン

福岡県肉用牛生産者の会は
4月6日にJ A全農ミートフ
ーズで、令和5年度第1回福
岡県肉用牛生産者の会共励会
を開き、J A筑紫肥育牛部会
の平山英一さんがグラント
チャンピオンに輝きました。

受賞した枝肉は、枝重量
約598 kgで、格付けはA5
(※①)、脂肪交雑基準(BMS)
はナンバー12(※②)と高評価
でした。血統は父が「喜亀忠」、
母の父は「金幸福」、母の母の
父は「安福久」。

平山さんは「良い牛と出会い、
わらも良く食べてしっかりと
育ってくれた。今後も美味しい
博多和牛を育てて消費者に
届けたいです」と喜びを語り
ました。



※①：「歩留等級(A〜C)」と
「肉質等級(5〜1)」の2つの
組み合わせで評価される。
「歩留等級」は、ロース芯面積
やばらの厚さ、皮下脂肪の
厚さ、枝肉重量から算出する。
「肉質等級」は脂肪交雑や肉の
色沢、肉の締まり及びきめ、
脂肪の色沢と質の4項目から
総合的に評価される。
※②：ロースに入ったサシ
(脂肪交雑)の度合いによって
12段階で評価される。



水稻苗配送開始

J A筑紫は、5月15日から
水稻苗の配送を始め、4月中
旬から本店クラウドで育て
た苗を、配送員が1箱1箱
丁寧にトラックへ積み込み、
組合員に届けています。

これは、生産者の作業負担
軽減を図るため、毎年行ってい
るもので、今年は約660戸
の組合員から「夢つくし」



「元気つくし」「ヒノヒカリ」
合わせて約5万箱の予約注文
がありました。6月下旬まで、
苗を積んだトラックがグラ
ウンドから出発し、組合員の
もとに届けられます。
担当者は「皆さんに喜ばれ
るように健全な苗を届けたい
です」と話しました。

yume batake
ゆめ畑 オススメ品

旬のオススメ品を皆さまにお届けします!!

★ オクラ ★

ゆめ畑5店舗にて販売しています。
価格は変動するため、店頭でご確認ください。

ネバネバで免疫力アップ

夏に旬を迎えるオクラ。特有のネバネバには胃粘膜の保護や整腸の働きがあるといわれています。

オクラのうぶ毛は塩をまぶしてこすり取り、ガクの黒い部分は面取りをするように剥くときれいに仕上がります。

ビニール袋に入れて野菜室に入ると2~3日保存できます。冷凍する場合は硬めに塩茹でしてラップに包みましょう。



美味しいオクラの見分け方

- 鮮やかな緑で、うぶ毛が密生しているもの
- ヘタの周りにガクがついているもの

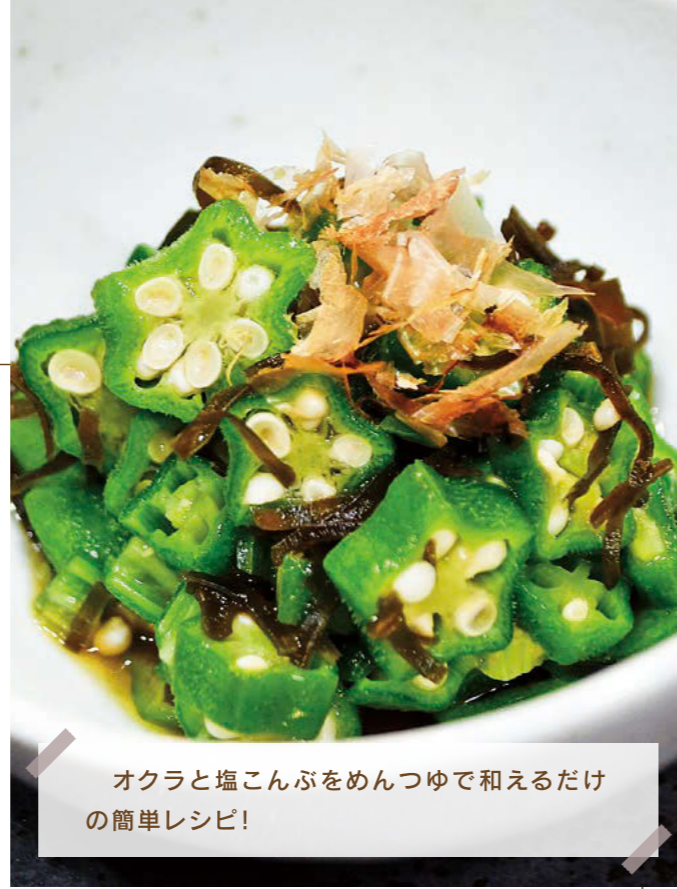

オクラと塩こんぶをめんつゆで和えるだけの簡単レシピ!



ゆめ畑太宰府店

住所:太宰府市石坂1-22-15 TEL:092-921-8600
営業時間:月~土午前9時~午後6時 日・祝午前9時~午後5時 店休日:GW・盆・正月
※店舗ごとに定休日がございます。詳しくはホームページ・各店舗にてご確認ください。

紡 tsumugu

にししま しげる
西嶋 繁さん
筑紫野市

西嶋さんは通学途中の子どもの安全を見守るボランティア活動を通して、安全安心なまちづくりに大きく貢献しています。



3年前から見守り活動を始めた西嶋さんは、子どもたちが安全に学校へ通えるよう、毎日登校の時間帯に交差点近くで旗を持って誘導しています。「きっかけは信号機のない交差点で一時停止をしなかった車に、驚く小学生の姿を見た妻の一言でした。ボランティアを通して地域と子どもたちの安全を守りたいと強く思いました」と話します。また、西嶋さんはこの交差点以外にも、大型バスやトラックなどの交通量が多い大通りでも積極的に交通安全指導を行っています。



見守り活動で、「おはよう!」と1人ひとりに声かけをすることで、地域とのつながりも深まると話す西嶋さん。また、子どもたちや保護者の方々に感謝の言葉をもらうことも多くあるそうです。「ありがとうございますともらえることで、この活動を続けてよかったなとやりがいを感じますし、毎日の活力にもなっていますね」と微笑みます。

今後について「事故のない地域を目指して、健康に気を付けながら活動を続けていきたいです」と意気込んでいました。

原田支店 金融渉外 池田 亜衣

いつも明るく優しく接してくださる西嶋さん。今回の取材を通して、地域の交通安全に尽力する西嶋さんの熱い思いを知ることができ、勉強になりました。



応募方法

住所・氏名・電話番号・クイズの答え・「身近に起きた出来事」「ふあみーゆに対するご意見・ご感想」「今月号の好きなコーナー」をお書き添えのうえ、ハガキまたはFAX、メールでご応募ください。

〒818-8642
ふあみーゆ
プレゼントクイズ係
JA筑紫企画課
筑紫野市杉塚三三三〇

※クイズの答えは、「左記問題の答え」もしくは「16ページのクロスワードパズルの答え」をご記入ください。

FAX:092-921-5082

メール:kikaku@ja-chikushi.or.jp

※応募の締切は6月末日まで(当日消印有効)



クイズに答えて
プレゼントGET!!

右記の応募方法にてご応募ください。抽選で5名様に素敵なプレゼントをお贈りします!

今月のプレゼント!



みかんジュース
【1ケース/20缶入】

Q 平成4年4月に農協の愛称が〇〇へ。

〇部分に入る文字をお答えください。

※賞品の発送をもって、当選者の発表に代えさせていただきます。当選された方には、7月中に賞品をお届けいたします。



Essay of Living

野菜もの知り百科

セロリ

セロリの原産地は地中海沿岸地域といわれ、その後各地に伝わり品種分化しました。古代エジプトではミイラの葬礼に首飾りとして用いられ、ギリシャでは薬や香料として使われてきました。17世紀になって南欧で食用として利用されるようになりしました。

日本には16世紀末、朝鮮出兵した加藤清正が東洋種を持ち帰り、「清正人参」という名が付きましました。西洋種が渡来したのは江戸時代で、オランダ人によって長崎に持ち込まれたためオランダミツバと呼ばれました。

黄色種と株全体が緑色をした緑色種、茎葉が淡緑色の中間種があります。日本では黄色種を軟白栽培したものが主流でしたが、現在は中間種が広く流通しています。

セロリをはじめ、ニンジンやパクチーなどのセリ科野菜は、独特の香りがあり嫌われがちな食べ物ですが、セロリはスティック状に切って、塩やマヨネーズなどを付けると食べやすいです。炒め物やスープなどにも利用でき、浅漬けにしても美味しく食べられます。

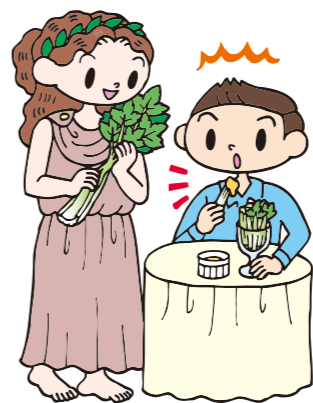

土壌医 藤巻 久志

家庭菜園

ニンジン 適期の種播きと灌水で発芽を万全に

園芸研究家 成松 次郎

ニンジンの発芽適温は15〜25度で、7〜10日で発芽が揃いますが、35度以上では発芽しません。発芽直後の種は乾燥すると枯死し、過湿では酸素不足で発芽不良になります。その後の生育適温は20度前後の冷涼な気候です。暖地の種播き時期は、8月上旬〜9月上旬頃です。

と完熟堆肥2kgを施し、土とよく混ぜます。70〜80cm程度の畝幅に、条間20cm、深さ1〜2cm程度の播き溝を2条作りましょう(図①)。

「種播き」畑が乾いているときは、播き溝に灌水をします。溝に種を1〜2cm間隔に条播きし、裸種子は5mmの厚さ、ペレット種子の場合は1cmの厚さを基準に覆土します。軽い火山灰土は手でしっかりと土を押さえ付けましょう。さらに、もみ殻をかぶせて乾燥を防ぐ、黒寒冷しゃの被覆で地温を下げるなどの

対策を行います。

「灌水」種播き前に土にしっかりと水を含ませること、発芽後も土を乾かさなことが大切です。なお、黒寒冷しゃなどの日射を遮る資材でべたがけたときは、発芽後すぐに取り除きましょう。

「間引きと追肥、土寄せ」1回目の間引きは本葉2〜3枚のときに密生部や生育の遅れている株、逆に極端に進んでいる株を間引きます(図②-1)。2回目は本葉5〜6枚のときに行い、株間を6〜10cmにします。間引く株の根元を手で押さえて引き

抜きます(図②-2)。最後の間引き後に1mあたり化成肥料50gを追肥し、株元に土寄せして株をしっかりと固定させましょう。収穫時期が近づいたら、根の肩の部分にさらに土寄せし、根が緑に着色するのを防ぎます(図③)。

「病害虫の防除」葉はキアゲハの大好物のため、見つけ次第、手で取り除きます。ネコブセンチュウに弱いため連作を避け、前作に被害があるときは作付けを控えましょう。

「収穫」根径5cm程度に肥大した株から順次抜き取ります。年内は肥大が続くため、太り過ぎて裂根しないうちに収穫します。8月播きでは、さらに土寄せして越冬させ、葉が枯れた後でも適宜掘り上げて収穫できます。

図① 畑の準備

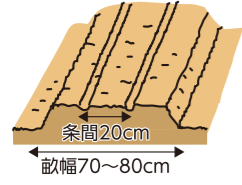

図②-1 間引き

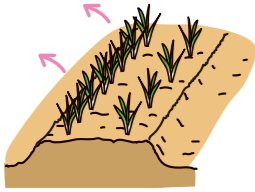

図②-2 間引き

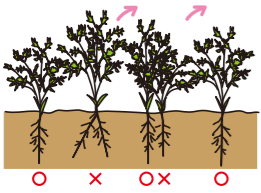

図③ 土寄せ

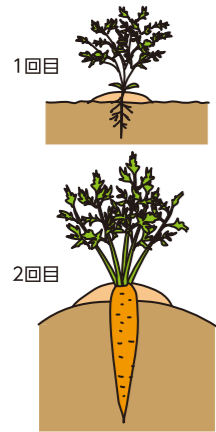

Famille Cooking

調理・永井智一



新ジャガイモと ホタルイカの サラダ

作り方

- 1 ホタルイカは目とくちばしを取り除きサッと茹でてざるにあげ、ナバナもサッと塩茹でする。新ジャガイモは5mm角の拍子木切りにして水にさらす。Aは混ぜ合わせてソースにする。
- 2 フライパンにオリーブ油を入れ、弱火でつぶしたニンニクの香り越し(2~3分程度)、水気を切った新ジャガイモを入れて中火で炒め、火が通ったらホタルイカ、ナバナを入れて塩で味付けして炒める。
- 3 器に彩り良く盛り付け、Aのソースを流して出来上がり。

材料(2人分)

- ボイルホタルイカ……8杯
新ジャガイモ……1個
ブロッコリーのナバナ
(他のナバナでも可)……6本
ニンニク……1片
オリーブ油……大さじ1
塩……適宜
- A
マヨネーズ……大さじ2
レモン汁……小さじ1
マスタード……小さじ1/2



新タマネギと 新ジャガイモの かき揚げ

作り方

- 1 新タマネギは繊維に沿って5mm幅にスライスする。新ジャガイモは極細に千切りして水にさらす。ソラマメはさやから取り出し皮を剥く。
- 2 ボウルに新タマネギ、水気を切った新ジャガイモ、ソラマメを入れて、薄力粉を混ぜ合わせ、水溶性天ぷら粉を入れてさっくりと混ぜる。
- 3 18cmのフライパンに1cmほどのサラダ油を入れ180度に熱し、②のかき揚げの材料を入れて2~3分程度揚げ、裏返してさらに2~3分程度揚げる。
- 4 ③を2等分に切り器に盛り付け、塩を振って出来上がり。

材料(2人分)

- 新タマネギ……中1個
新ジャガイモ……2個
ソラマメ……8粒
薄力粉……適宜
水溶性天ぷら粉……100ml
サラダ油……適宜
塩……少々



ひとこと たき蔵さんの一言

豊かな作物づくりに
役立てよう！

6月は梅雨の季節です。ジャガイモなど貯蔵性の野菜は梅雨入り前に収穫を済ませ、果菜類などは長雨や豪雨に備えた対策が必要です。また、病害予防のための農薬散布を心がけ、収穫が始まる果菜類は草勢を見ながら定期的に追肥を施しましょう。

ジャガイモやタマネギの収穫

ジャガイモやタマネギなど貯蔵性の野菜は、水分が多いと貯蔵性が悪くなります。長雨に入る前に掘り上げて日陰で半日ほど干して貯蔵しましょう。

病害予防のための農薬散布

6月は高温・多湿で、べと病や疫病、軟腐病などの病気が発生しやすい。混み合った葉の摘葉やこまめな整枝・誘引で風通しを良くするとともに、予防農薬を散布しましょう。梅雨時でも晴れ間に農薬を散布して葉液が乾いた後に6時間以上経てば、その後の降雨で薬剤(有効成分)が流されることはほとんどないといわれています。

果菜類では草勢を見ながら定期的な追肥を

5月に植えたナスやキュウリ、ピーマン、オクラ、ゴーヤなどの果菜類は、肥料が切れる時期になるため追肥が必要です。これらの果菜類は、NK化成を1回に20g/m²程度(油かすなどの有機質肥料の場合は倍量)で15日ほどの間隔で施すことを基本として、草勢によって追肥の量と時期を判断します。草勢は、茎先端部の状態や花質、茎径、葉の色と形状などで判断しましょう。なお、トマト、スイカ、カボチャ、メロンなどは追肥が早過ぎると草勢が強くなり過ぎ、着果しにくくなるため、十分な葉数を確保して、着果を確認するまで追肥は控えましょう。

圃場周りに排水溝と畝は高めにしてマルチを

夏の果菜類などは、畝間に雨水が溜まらないように圃場周りに排水溝を掘ります。畝は高めにして表面にフィルムが敷きわらでマルチをし、根部が酸素欠乏にならないようにしましょう。マルチは土壌や肥料の流亡を少なくするだけでなく、下葉への泥の跳ね返りによる病害発生を防ぎます。また、梅雨明け後は土壌の乾燥防止にも有効です。

日本の「食」と「農」を学ぶ

キュウリ

日本農業検定事務局

キュウリは5月頃から定植が始まります。標準幅の畝を作り、定植2週間前までに堆肥や苦土石灰を施し、1週間後に化成肥料を施してよく耕します。マルチ張りには定植の1~2週間前に行うと地温が高まり根付きが良くなります。

問題

キュウリについて、正しい説明は次のうちどれですか。

- 1 白いキュウリと黒いキュウリがあり、日本で流通している大半が、果実の皮が薄くて歯切れの良い黒いキュウリである。
- 2 定植する苗を購入する場合、つる割れ病と疫病に耐性のあるカボチャの台木の接ぎ木苗を選ぶと良い。
- 3 キュウリの根は深く伸びるため、乾燥に強い。
- 4 果実の表面にブルームという白い粉が付くキュウリが、現在の生産の主流となっている。

解答 正解は2

キュウリは直播きもできますが、購入苗の場合はつる割れ病と疫病に耐性のある、カボチャの台木の接ぎ木苗を選ぶと良いとされています。キュウリの種類には、白いキュウリと黒いキュウリがあり、日本で流通している大半が、果皮が薄くて歯切れの良い黒いキュウリです。根が浅く、乾燥に弱いので水分は欠かせません。果実の表面に「ブルーム」という白い粉が付かないブルームレスキュウリが、現在の生産の主流となっています。

JA COLOR

JA COLOR(カラー)とは、組合員・地域の皆さまにさらにJAを身近に感じていただけるよう、JAが取り組む「ふれあい活動」についてご紹介するコーナーです。

今月紹介する店舗は、**太宰府中央支店**



太宰府中央支店では、榎寺出張所と合同でサツマイモの植え付けと収穫体験を行いました。近隣の保育園の子どもたちと一緒に体験を通して食と農の大切さを学ぶことができました。さらに、向佐野支店と合同で収穫したサツマイモをご来店されたお客様や組合員の皆さまに配付し、ふれあい活動のPRをすることができました。



共済専任渉外:八尋

私が支店だよりを作成しています!



支店だより担当:四條

支店だより

見やすさ、読みやすさを意識したインパクトのある支店だよりになるよう、写真の職員の表情やポーズ、全体の構成を決めています。ぜひご覧ください!



JA筑紫ホームページでは、全店舗の支店だよりを閲覧することができます。

女性部
活動レポート
女性部の皆さんの活動を紹介します!

女性部 コミュニティ

第50回 女性部通常総会



5月11日にJA本店で「第50回JA筑紫女性部通常総会」が行われ、女性部員107名が参加。令和4年度の活動報告と令和5年度の活動計画・予算など全4議案を承認しました。

また、今年度は女性部の役員改選が行われました。

総会終了後にリーダー学習会として、認定NPO法人 チャイルドケアセンターの川本友美さんを講師に迎え「フードドライブがどのように活かされているのか」をテーマにした講演も行われました。参加した部員は「私たちが取り組んでいるフードドライブがどれだけ必要とされているのかを再認識できました。これからもしっかりと取り組んでいきたいです」と話していました。

新役員で女性部をさらに盛り上げてまいります。よろしくお願いいたします。

- | | |
|---------------|-------------|
| 【前列右から】 | 【後列右から】 |
| 砥綿 信子(山家) | 八尋 末子(山口) |
| 森山 由美子(大野城) | 原竹 万寿枝(二日市) |
| 古川 徳子(部長・太宰府) | 鬼倉 恵美子(春日) |
| 藤木 純子(副部長・南畑) | 尾崎 絹代(那珂川) |
| 松永 利恵子(御笠) | 関屋 美香代(安德) |
| 植木 真貴子(筑紫) | (敬称略) |

農業関係グループ研修会

4月11日に、JA本店で農業関係グループの研修会を行い、女性部員27名が参加しました。

JA糸島の古藤俊二部長補佐を講師に迎え、「春夏野菜栽培のキーワード編」として土作りなどの基本から春夏野菜の育て方のコツを学び、参加者はメモを取りながら真剣に耳を傾けていました。

参加した部員は「とても勉強になりました。教わったことを早く実践してみたいです」と話していました。



あつまれ! ちくしキッズ



春日市
いまいずみ とおる みき
今泉 徹さん・美紀さんのお孫さん

いまいずみ こうせい
今泉 洸星くん



好きな遊び 砂・水遊び

最近の成長 すべり台ができるようになった!

ご家族からのメッセージ

素直で優しく元気に育ってね♪

6月星占いあなたの運勢

あなたのしりとり

<p>♈ 牡羊座 3/21~4/19</p> <p>【全体運】コミュニケーション運が活発化。人との交流にツキ。新しい習い事を始めるのもおすすめ。金運も良好【健康運】体力アップの好機。ハードなトレーニングも◎ 【幸運の食べ物】オクラ</p>	<p>♉ 牡牛座 4/20~5/20</p> <p>【全体運】スケジュールは詰め込み過ぎず余裕を持って。会話を楽しむゆとりが良い流れを運んでくれます。外出にツキ 【健康運】慌ててケガなどしないように。安全第一で 【幸運の食べ物】ミョウガタケ</p>	<p>♊ 双子座 5/21~6/21</p> <p>【全体運】良い情報をキャッチでき状況は好転へ。好奇心のアンテナを張っておきましょう。習い事にもツキ 【健康運】運動は仲間と一緒に。楽しみながら長続きできます 【幸運の食べ物】ソラマメ</p>	<p>♋ 蟹座 6/22~7/22</p> <p>【全体運】追い風に恵まれます。時間をかけて準備をすれば成功率はさらに上がりそう。ニュースは小まめにチェックしましょう 【健康運】つい食べ過ぎてしまいがち。食事はバランス良く 【幸運の食べ物】シソ</p>
<p>♌ 獅子座 7/23~8/22</p> <p>【全体運】少し融通を利かせるなど驚くほどスムーズに物事が進展。周囲の話に耳を傾けて。同じ目的なら協力するのが大正解 【健康運】歯科検診など口腔ケアに力を入れて 【幸運の食べ物】サクランボ</p>	<p>♍ 乙女座 8/23~9/22</p> <p>【全体運】なんとなく過ごしているトラブルに巻き込まれる恐れが。予定はしっかり確認、詐欺対策などの情報もチェック 【健康運】リラックスタイムを確保。足のつば押しも◎ 【幸運の食べ物】カレー</p>	<p>♎ 天秤座 9/23~10/23</p> <p>【全体運】遊びに行きましょう。季節の恵みを感じられる計画がおすすめ。いつもより遠出を。新作や限定メニューにツキ 【健康運】血行を良くする運動でむくみや肩凝りを予防 【幸運の食べ物】葉ショウガ</p>	<p>♏ 蠍座 10/24~11/22</p> <p>【全体運】やり残しがないが確認しましょう。丁寧な連絡でミス回避。1人で無理せず協力者を探す姿勢も大事 【健康運】カルシウムをしっかり取って骨の強化を 【幸運の食べ物】メロン</p>
<p>♐ 射手座 11/23~12/21</p> <p>【全体運】運勢に活気があります。頑張ればなんとかなる頼まれ事は引き受けて。今後の礎になるはず 【健康運】外出の機会を増やして。体を動かすほど元気に 【幸運の食べ物】アナゴ</p>	<p>♑ 山羊座 12/22~1/19</p> <p>【全体運】良好ですがペースダウンする時期のため予定を詰め込み過ぎないように。ゆとりある行動を心がけると好結果に 【健康運】古傷、病後のケアはしっかりと。温泉にツキ 【幸運の食べ物】シロウリ</p>	<p>♒ 水瓶座 1/20~2/18</p> <p>【全体運】ハブニングの予感。忙しくなりそうですが大きな成果が期待できます。ピンチはチャンスのため冷静に対応を 【健康運】うっかりのケガに注意。安全確認は丁寧に 【幸運の食べ物】トウモロコシ</p>	<p>♓ 魚座 2/19~3/20</p> <p>【全体運】計画通りに進めようと躍起になるのは逆効果。少しずつ微調整しながら進めましょう。下旬には上手く整います 【健康運】葉膳など健康に良いメニューを取り入れて 【幸運の食べ物】ラッキョウ</p>

クロスワードパズル vol. 287

Q. 二重マスの文字をA~Eの順に並べてできる言葉は何でしょうか？

タテのカギ

22 領収書に収入—を貼った
21 プールの授業のときに着ます
18 モンなど
17 コシヨウ、ナツメグ、シナ
14 仕事や用事がない空き時間
13 置き時計はクロック、腕時計は「海風」と書く生き物
10 サーパー—トストアタック
9 数字のゼロを日本語でいうと
7 建てたばかりの建物
4 タマネギを切ると出ることも
1 招く側がホスト、招かれる側は

ヨコのカギ

1 1年で一番昼が長い日
2 徳川家康が晩年を過ごした—城
3 不動産会社が売買するものの1つ
5 『落穂拾い』や『晩鐘』を描いた画家
6 奈良や鎌倉のものが有名
8 テッセンとも呼ばれるキンパウゲ科の花
11 相撲取りが踏みます
12 抑揚のないセリフ回し
13 トウモロコシやゴーヤが多く出回る季節
15 弁当箱にご飯と一緒に詰めます
16 —コート、—ブーツ
19 円周率を表す文字
20 ネタとシャリで作ります

5月号<vol.286>分
クロスワードパズルの答え

ア ア
マ マ
リ リ
リ リ
ス ス

法律&税務相談室



瀧山 孝一 税理士
☎ 092-953-1120

生命保険の受取人の変更と贈与税

Q 高齢の父が契約している生命保険契約は被保険者が父、受取人が配偶者である母で、保険料は父が負担しています。相続税の納税資金に備えて相続人である私(長男)に契約者及び受取人を変更したいと考えていますが贈与税がかかりますか？

A 契約者及び受取人を変更した時点では贈与税はかかりません(消滅時課税の原則)。保険事故(死亡、満期で保険金支払事由)が発生したときに課税の問題が発生します。配偶者である母には配偶者の税額軽減などの適用により通常はほとんど納税額がないため、納税資金は必要なく納税資金対策としては良いでしょう。

相続に備えるのであれば保険金は相続税の対象になるため契約者は変更しなくて良いでしょう。これは生命保険金には相続税法上、一定の非課税枠があるためです。もし、契約者を変更した場合、変更後は原則契約者が保険料の負担者になるため、変更後の課税関係は次の通りです。

◎死亡保険金を受け取ったとき父の負担した保険料の割合が相続税の課税価格に算入されます。

$$\text{受け取った保険金} \times \frac{\text{父が負担した保険料額}}{\text{事故発生時までの支払保険料額}} = \text{相続税の課税価格}$$

◎死亡保険金を受け取ったとき受取人の負担した保険料の割合が所得税の対象になります。

$$\text{受け取った保険金} \times \frac{\text{受取人が負担した保険料額}}{\text{事故発生時までの支払保険料額}} = \text{所得税(一時所得)の対象}$$

法律無料相談

JA筑紫では、法律相談を毎月1回開催しています。法律に関するご相談がある方は、ご予約の上お越しください。

7月の法律相談日

[日 時] 7月18日(火)
午前10時~午後3時

[場 所] JA筑紫 本店
熊谷 雅弘 弁護士



8月の法律相談日は8月5日(土) 安河内 亮 弁護士(予定)

税務無料相談

税金のご相談がある方はご予約の上、下記支店までお越しください。

瀧山 税理士	7/5 (水)	安徳支店
	7/18 (火)	那珂川支店
田中 税理士	6/26 (月)	牛頸支店
	7/18 (火)	大野城支店
久保田 税理士	6/26 (月)	筑紫駅前支店
	7/5 (水)	二日市支店
山田 税理士	7/18 (火)	太宰府中央支店
	6/26 (月)	春日支店
	7/5 (水)	春日南支店

上記相談のご予約は、最寄りの支店・出張所窓口で受け付けております。

次の事項が慎重に審議され、全議案が承認、可決されました。

- 第1号議案：令和4年度(第50回)「通常総代会」提出議案について
- 第2号議案：借入申込みについて
- 第3号議案：令和5年度 理事・監事役員報酬について
- 第4号議案：「筑紫農業協同組合定款」の一部変更について
- 第5号議案：「定款附属書総代選挙規程」の一部変更について
- 第6号議案：令和5年度 固定資産等取得計画の修正について

JAの概況 令和5年4月30日 現在

貯金	3,886.54億円	販売品販売高	1.01億円
貸出金	1,738.54億円	出資金	45.38億円
共済保有高	6,527.04億円	組合員数	正 3,132人 准 18,221人
購買品取扱高	1.34億円		

大野城市

MINIATURE LIFE展～田中達也 見立ての世界～

田中達也さんは日用品とジオラマ用人形を組み合わせて、日常にある物を別の物に見立てたアート作品を創り出すミニチュア写真家・見立て作家です。ユニークな発想から生み出される写真作品と立体作品を合わせて多数展示します。思わず笑顔になる田中達也さんの世界観をぜひお楽しみください。

日時：7月22日(土)～9月3日(日) 午前9時～午後5時(入場は午後4時30分まで)
場所：大野城心のふるさと館
料金：一般1,000円/高校生・大学生500円/小中学生300円
問い合わせ先：大野城心のふるさと館
TEL:092-558-5000

太宰府市

プラム・カルコア文化芸術振興事業 ユネスコ無形文化遺産 国指定重要無形文化財 沖縄の伝統芸能「組踊」特別鑑賞会

日時：7月29日(土)
開場/午後1時30分 開演/午後2時 終演予定/午後4時
場所：プラム・カルコア太宰府(中央公民館)市民ホール
内容：【第1部】琉球舞踊「老人老女」(かぎやて風)、「若衆踊」(若衆こてい節)、「二才踊」(下り口説)、「女踊」(天川)
【第2部】組踊「執心鐘入」
申込方法：はがきまたはホームページの応募フォームからご応募ください。申込確認後、入場券(無料・全席指定)を郵送します。詳しくはホームページをご覧ください。
※申し込みは6月30日(金)まで(当日消印有効)
問い合わせ先：太宰府市 文化学習課(プラム・カルコア太宰府内)
TEL:092-921-2101



詳しくは、各問い合わせ先にご確認ください。

那珂川市

博多南月夜市

月に一度、飲食店や生産者が集まる夜市。新幹線に乗ってちょっと寄り道、一息ついてお買い物しませんか？

日時：7月10日(月) 午後5時～午後8時30分まで(売切次第終了)
※雨天中止
※他イベントや祝日の関係により日程・時間を変更する場合があります。
場所：博多南駅前公園(博多南駅前ビル2階屋外)
※出店メニューは毎回の出店者により変わります。
これまでの月夜市出店メニュー
(焼き鳥、たこ焼き、コーヒー、豆腐、唐揚げ、干物、野菜、お弁当など)
問い合わせ先：ことば那珂川
TEL:092-710-2003(午前10時～午後6時まで)

春日市

ふれぶんシネマ倶楽部「20歳のソウル」

千葉県船橋市立船橋高校に代々受け継がれている応援曲「市船soul」は勝利へ導く神応援曲としてSNS上で話題に。その名曲誕生の裏側には20歳という若さで短い人生の幕を閉じた1人の青年がいた。吹奏楽部の絆が生んだ希望と感動の実話。

日時：7月15日(土) ①午前10時 ②午後2時
場所：春日市ふれあい文化センター 旧館1階 サンホール
料金：金:300円(施設利用料)
※全席自由、3歳以上有料
※事前予約制(定員に空きがある場合のみ当日券販売あり)
問い合わせ先：春日市ふれあい文化センター
TEL:092-584-3366
※月曜休館(祝日を除く)

筑紫野市

音楽の楽しみ方講座2023 ～レアな“音”語り～ Vol.2 インドの宮廷音楽・シタールの響き、アゲイン

インド音楽といえば、民族楽器・シタール。日本のシタール演奏の第一人者・若林忠宏さんによる、華麗な演奏と楽しいお話にご期待ください！

日時：6月24日(土)
開場/午後2時 開演/午後2時30分 終演予定/午後3時45分
場所：筑紫野市文化会館 2階 多目的ホール
料金：【前売】一般1,000円(当日1,500円)
※全席指定、小学生から入場できます。
※前売券完売の場合、当日券の販売はありません。
申込・問い合わせ先：筑紫野市文化会館
TEL:092-925-4321

編集後記

今年もなにか新しいことを始めたいと思い、新生活を機にミニトマトを育て始めました♪初心者なので祖母にアドバイスをもらったり、本や動画を見て勉強したりしています。育つのが楽しみです！
岡崎

3年間コロナで中止や縮小になっていたイベントなどが通常通り開催されるようになりましたね。4年ぶりに多くの人が集まる行事の撮影などに行くとその光景が懐かしく感じます。夏にかけて行われるさまざまな大型イベントの本格的な復活が今から楽しみです！
日下部

食と農から始まる。JAグループのファミリー・マガジン

家の光 7月号 July 2023 表紙の人 山内 恵介 さん

特集 暑さをのりきる 熱中症ゼロ習慣
じつはスゴイ！ラジオ体操の底力
手作りフルーツシロップで至福のとき ひんやりかき氷

JA筑紫 生活福祉課

「みんなのよい食プロジェクト」は、体と心を支える食のたいせつさ、国産・地元産農畜産物の豊かさ、それを生み出す農業の価値をお伝えし、国産・地元産農畜産物と日本の農業の応援団になっていただく、という運動です。

この印刷物は、CSRに取り組み印刷会社が製作した印刷物です。

VEGETABLE OIL INK 心あかりには環境にやさしいベジタブルインキを使用しています。

CSR P-00154

令和5年度 **盆提灯販売会**

6月20日(火)～7月20日(木)

営業時間：午前10時～午後4時

※期間中は土日・祝日休まず営業いたします。
※葬儀を執り行っている場合もあります。

展示販売場所

- ・やすらぎ会館 二日市斎場 筑紫野市二日市南2-1-3 TEL:092-924-3027
 - ・やすらぎ会館 那珂川斎場 那珂川市五郎丸4-4-9 TEL:092-952-4300
- ※包装のしは無料です。

セレモニー定期積金【NEWにじ】会員の方は **うれしい特典**があります。

※商品が定価より1割引になります(会員証をご提示下さい)。



盆提灯とは？

ご先祖様や亡くなられた方の霊が年に一度迷わずに帰って来られる目印として、玄関などに家紋入りの提灯(門提灯)を飾る風習があります。

提灯は、迎え火・送り火の大切な役割となるものです。特に初盆(新盆)にはご親戚や故人と親しかった方々が供養のためにお供え物として贈られます。最近では置くタイプの提灯(足付)が非常に好まれています。

さまざまなサイズや限定商品などを取り揃えて展示販売しています。是非一度、ご来館下さい。

ハーバリウム教室 要予約

ハーバリウムとはガラスの小瓶に花をオイル漬けたものです。少し暗い部屋で光を当てれば、幻想的な花の姿を楽しむことができます。



※画像はイメージです。

- 日時：7月9日(日)
1部：午前10時～午前11時
2部：午前11時30分～午後0時30分
- 場所：やすらぎ会館 那珂川斎場 那珂川市五郎丸4-4-9
- 参加費：1,000円(定員：各部8名)

※ご予約は6月20日(火)午前9時より電話にて先着順で承ります。午後5時以降の取次はできません。
※定員になり次第締切とさせていただきます。

予約・問い合わせ先 JA筑紫 やすらぎ会館 那珂川斎場
TEL:092-952-4300

警察署 交通安全

安全確認を忘れずに 横断歩道を渡りましょう!

交通安全のために以下のことに注意し、安全な歩行を心がけましょう。

安全対策のポイント

- **安全な場所で横断しましょう**
横断歩道以外の場所での横断は非常に危険です!遠回りでも横断歩道や信号機のある交差点などを利用しましょう。
- **安全な横断をしましょう**
「止まって」「見て」「待って渡る」を実践し、青信号でも歩行速度を考慮して次の信号を待って横断しましょう。
- **以下の横断は絶対にやめましょう!**
駐車車両の直前直後の横断、走行車両の直前直後の横断、斜め横断は事故のもとです。絶対にやめましょう。

春日警察署 TEL:092-580-0110 筑紫野警察署 TEL:092-929-0110

JA筑紫 6・7月お知らせカレンダー

コミュニケーションマガジン



6
JUNE

月	火	水	木	金	土	日
				16	17	18 米
				ゆめ畑大野城店・筑紫野店 感謝祭		
19	20	21	22	23	24	25
		休 ゆめ畑 那珂川店・西部グリーン店		ゆめ畑春日店 感謝祭		
26 税	27	28 米	29	30		
牛頭支店 筑紫駅前支店 春日支店	第50回 通常総代会 (JA本店)	休 ゆめ畑 太宰府店・春日店				

7
JULY

					1	2
						休 資材配送センター
3	4	5 税	6	7	8 米	9
		二日市支店 春日南支店 安徳支店				休 資材配送センター
		休 ゆめ畑 大野城店				
10	11	12	13	14	15	
		休 ゆめ畑 筑紫野店		ゆめ畑大野城店 お客様感謝祭(16日まで)		
				ゆめ畑筑紫野店 感謝祭(17日まで)		

米 ゆめ畑で米を割引販売している「米の日」 **税** 税務無料相談日 **休** ゆめ畑定休日・資材配送センター定休日

※税務相談は予約が必要です。詳しくはP15をご覧ください。

※ゆめ畑のイベントは日程が変更になる場合がございます。詳しくは各店舗へお問い合わせください。



JA筑紫のInstagramでは、旬の農産物を使ったレシピなどお得な情報を随時更新中！ぜひ覗いてみてください♡



農産物直売所「ゆめ畑」

営業時間

月～土 午前9時～午後6時
日・祝 午前9時～午後5時

大野城店 TEL:092-513-0881

太宰府店 TEL:092-921-8600

筑紫野店 TEL:092-919-7117

春日店 TEL:092-501-1616

那珂川店 TEL:092-952-2971
(西部グリーン店を含む)

資材配送センター TEL:092-923-8221

中部グリーン店 TEL:092-501-0036

米販センター TEL:092-919-5955

農機具に関するお問い合わせ

農機センター TEL:092-922-0531
(那珂川)TEL:092-952-0769

vol.599 JUNE 2023 6 ●6月号 毎月8日発行 ●発行/JA筑紫 〒818-8642 福岡県筑紫野市杉塚三丁目3番10号 編集・企画管理部企画課 TEL(092)924-1373

