

カシイ! タノシイ! がっぱのコミュニケーションマガジン!

カシイ

JA CHIKUSHI COMMUNICATION MAGAZINE <FAMILLE>



JA 筑紫

vol. 598



特集

JA筑紫 50年の足跡

結ぶ。つなぐ。未来へ。



那珂川で一番の農家を目指す!



野菜農家
さいき たかよし
佐伯 隆嘉さん
那珂川市

佐伯隆嘉さんは、自然に恵まれた那珂川市で「さいきのやさい」を営み、ダイコンやトマトなど年間約70品目の野菜の栽培と稲作に取り組んでいます。ゆめ畑や自然食品などを取り扱うスーパーへ出荷する他、毎週土曜日の午前中は事前注文での直接販売をしています。

青壮年部での出会い……

27歳の時に就農した隆嘉さん。「食べたいものを自分で作りたい」という思いがあり、母が長年取り組んでいた農業を使わない野菜づくりを受け継ぎました」と話します。本やインターネットなどで調べながら農業について学び、実際に経験することでさまざまな知識を身につけていきました。また、JAの青壮年部に加入し、多くの部員と交流する中で農業に対する思いがより一層強くなったといいます。「青壮年部で有機栽培に取り組み先輩農家と知り合い、アドバイスをもらいながらたくさんの方の学ばせていただきました。私にとって心の師匠です」と話します。

就農して15年目を迎える隆嘉さんは、多くの経験を糧に愛情を込めて育てた美味しい野菜を届けています。

できるだけ
手を加えない栽培を目指して……

ほとんどの野菜を種から育て、農業や化学肥料は使わずに地元産の牛ふんや油かす、骨粉入りの自家製の肥料を使って栽培しています。試行錯誤を重ね、現在の栽培方法にたどり着いたという隆嘉さん。「今が最善だと思わずにもっと色んなことを試していきたいです。できるだけ手を加えずに自然な状態で野菜が作れるようになりたいですね」と熱い思いを語ってくれました。また、播種時期をずらしたり、さまざまな品目を栽培し

たりと、1年中途切れることなく野菜を出荷できるように取り組んでいるといいます。「農業が好きだから大変だとは思いませんが、体調には気を付けています。妻が健康を気遣った食事などでサポートしてくれるのおかげで元気に作業ができていますよ」と笑顔で話していました。

繋がりを大切に……

地域の農業を盛り上げたいと数年前に「那珂川野菜」というグループを立ち上げました。「皆それぞれ農業に汗を流し、忙しかったと思うように活動はできませんが、那珂川の農業を担っていく若手農業者同士の繋がりを大切にしていきたいですね」と話していました。

今後について……

「まだまだ自分の野菜づくりには満足していないので、これからもっと美味しい野菜を作っていきたいです。夢は、那珂川で一番の農家になることです」とキラキラした表情を浮かべる隆嘉さん。農業へのひたむきな情熱が地域を支え、これからも明るく照らしてくれることでしょう。



- 1・2 筑紫の農
- 3・4 **特集**
JA筑紫 50年の足跡
- 5 ●退職者のあいさつ
●勝手に特派員
- 6 令和4年度 支店だよりコンテスト
- 7 紡 ～つむぐ～
- 8 ●ゆめ畑オススメ品
●プレゼントクイズコーナー
- 9・10 暮らしのエッセイ
野菜もの知り百科
家庭菜園
- 11 ●たき蔵さんの一言
●日本の「食」と「農」を学ぶ
- 12 Famille Cooking
- 13 ふるさと掲示板
- 14 ●JA COLOR
●あつまれ!ちくしキッズ
- 15 法律&税務相談室
- 16 おたのしみコーナー
(星占い&クロスワードパズル)
- 17 ●家の光購読のご案内
●警察署つうしん
- 18 理事会報告
行政からのお知らせ
家の光紹介
編集後記
- 19 JA筑紫お知らせカレンダー

JA筑紫のInstagramやホームページもご覧ください。

Instagram



JA筑紫 検索

www.ja-chikushi.or.jp



50年の足跡

昭和48年に筑紫農業協同組合として設立し、令和5年7月で50年を迎えます。
組合員、地域の皆さまに支えられ歩んできた歴史を振り返ります。



▲資産管理部会発足



▲第1回筑紫農協まつり



▲年金友の会結成大会



▲筑紫野市杉塚に新本店が完成



▲農協青年部結成



▲カントリーエレベーター完成



▲合併10周年記念式典



▲大型電算機本稼働



▲貯金残高1,000億円突破



▲青色申告部会発足



▲那珂川ライスセンター完成



▲筑紫農協婦人部結成

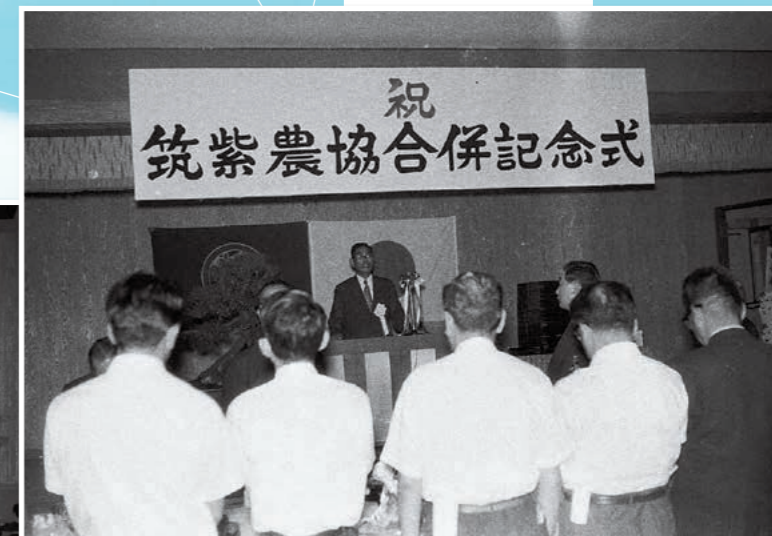

▲筑紫農業協同組合設立式典

結ぶ。つなぐ。未来へ。

昭和63年度	昭和62年度	昭和61年度	昭和60年度	昭和59年度	昭和58年度	昭和57年度	昭和56年度	昭和55年度	昭和54年度	昭和53年度	昭和52年度	昭和51年度	昭和50年度	昭和49年度	昭和48年度
5月 青色申告部会発足 12月 貯金残高1,000億円突破	3月 ●筑紫農協共同育苗施設完成 ●那珂川ライスセンター完成	1月 筑紫野市麦作組合発足 独自プログラム 「筑紫農協経営システム」を開発	5月 太宰府地区麦作組合発足 11月 農機電器管理センター完成	7月 防犯対策協議会発足 8月 全国銀行内国為替制度に加盟	5月 ●受託者部会発足 ●農協グラウンド完成 11月 合併10周年記念式典	4月 ●山口みそ加工場オープン ●カントリーエレベーター完成	4月 資産管理部会発足 11月 地域農業振興計画を樹立	4月 養鶏部会発足 11月 葬祭事業開始	10月 福岡県肉畜共進会で優勝 11月 年金友の会結成 12月 第1回筑紫農協まつり	4月 新本店営業開始 6月 「家の光文化賞」受賞 9月 農協青年部結成	3月 ●全国農業協同組合中央会から優良農業協同組合賞受賞 ●筑紫野市杉塚に新本店が完成	4月 第1回組合員講座 12月 大型電算機本稼働 3月 機構改革(企画監査室設置)	9月 電算システム運転開始 12月 機構改革(企画室新設)	7月 筑紫農政連誕生 1月 窓口電算機導入	4月 5農協合併予備契約書調印式 7月 大野城市・太宰府市・筑紫野市・春日市・那珂川町の3市2町(当時)の農協が合併して「筑紫農業協同組合」を設立 8月 広報誌「農協筑紫」創刊 9月 筑紫農協婦人部結成

1973
2023
50th Anniversary

「昭和」の
主な出来事

JA筑紫は、組合員や地域の皆さまとJAの架け橋となる「支店だより」の発行に取り組んでいます。

この度、令和4年度に発行された支店だよりを審査する「令和4年度支店だよりコンテスト」を行い上位3店舗を表彰しました。結果は、以下のとおりです。

コンテストは、JA役員やJA福岡中央会、印刷業者などの有識者が審査員を務め、「季節感」「レイアウト」「地域の情報発信」「親しみやすさ」の4項目と、ホームページに掲載している支店だよりの閲覧状況をもとに審査しました。

JA筑紫のホームページでは、全店舗の支店だよりをカラー版で大きく掲載しています！随時更新しておりますので、ぜひご覧ください！

JA筑紫



令和4年度
**支店だより
コンテスト**



**ゆめ畑
太宰府店**



退職者のあいさつ

令和5年3月31日をもって、私たちはJA筑紫を退職いたしました。永きにわたり、組合員の皆さまにお引き立ていただきましたこと、厚く御礼申し上げます。誠にありがとうございました。

みやほら えつこ
宮原 悦子

金融共済部 部長
勤続年数 40年



とわたり なおみ
戸渡 奈穂美

営農生活部 生活福祉課 課長
勤続年数 42年



大野東支店



ゆめ畑那珂川店



勝手に **特派員**

JA職員が管内で撮影した自慢の写真をお届けします！

#JA本店の桜/本店職員(筑紫野市)

#庭に咲いたバラ/本店職員(春日市)

yume batake
ゆめ畑 オススメ品
旬のオススメ品を皆さまにお届けします!!

水菜

ゆめ畑5店舗にて販売しています。
価格は変動するため、店頭でご確認ください。

ビタミン豊富な野菜

水菜には、ビタミン類やミネラル類、食物繊維などが豊富に含まれています。シャキシャキと歯切れが良くクセのない味わいが特徴で、鍋物に使われますが、サラダでも美味しく食べられます。

保存するときは、葉先を乾燥させないように新聞紙に包んでからビニール袋に入れると野菜室で2~3日間保存できます。



美味しい水菜の見分け方

- 葉先までピンとしているもの
- 傷などが無く、白くツヤがあるもの



水菜を生ハムで巻いてオリーブオイルと粉チーズ、ブラックペッパーをかけるだけの簡単レシピ♪



ゆめ畑大野城店

住所:大野城市御笠川1-16-10 TEL:092-513-0881
営業時間:月~土午前9時~午後6時 日・祝午前9時~午後5時 店休日:GW・盆・正月
※店舗ごとに定休日異なります。詳しくはホームページ・各店舗にてご確認ください。

応募方法

住所・氏名・電話番号・クイズの答え・「身近に起きた出来事」「ふあみーゆに対するご意見・ご感想」「今月号の好きなコーナー」をお書き添えのうえ、ハガキまたはFAX、メールでご応募ください。

〒818-8642
JA筑紫企画課
ふあみーゆ
プレゼントクイズ係

※クイズの答えは、「左記問題の答え」もしくは「16ページのクロスワードパズルの答え」をご記入ください。

FAX:092-921-5082

メール:kikaku@ja-chikushi.or.jp

※応募の締切は5月末日まで(当日消印有効)

紡 tsumugu

まつだ じゅんや
松田 潤哉さん
太宰府市

学校法人 御笠学園 たかお幼稚園・みかさの幼稚園の園長の松田さんは収穫体験を通して、園児の農業への関心を深め、地域との積極的な交流に取り組んでいます。



松田さんが園長を務める幼稚園を含めた御笠学園の4つの園では、毎年サツマイモやダイコンなどの収穫体験を行っています。「アグリ先生」を務めるJA組合員の圃場で開催され、地元の農家やJA針摺支店の店舗運営委員、職員と一緒に農業の楽しさを学んでいます。「子どもたちにとって広い畑で農作業することは、とても貴重な経験になると思います。これをきっかけに野菜を作ってくれる農家の方々へ感謝の気持ちを持ってもらえると嬉しいです」と話します。

子どもたちに土の感触や収穫の楽しさを知ってもらい、地域の方々との交流を通して農業への関心を深めてもらうことで、食と農の大切さを伝えている松田さん。「地元の農家やJA職員の皆様のご協力のもと、毎年開催している収穫体験で大喜びする子どもたちの姿に、やって良かったなあとやりがいを感じます」とニコリ。一人ひとりの成長に寄り添った環境を作る松田さんは、地域と子どもたちを繋ぐ架け橋となっています。

今後について、「収穫体験を継続しながら、地域の皆さんと交流するイベントや食農教育の幅を広げていきたいです」と笑顔で話していました。

針摺支店 金融渉外 船越 康平

子どもたちのために日々奮闘している松田さん。毎年参加させていただく収穫体験は、職員にとっても貴重な経験となっています。今回の取材を通して、松田さんの真摯な思いを聞くことができました。



Q

JA筑紫は
令和5年7月で
設立〇〇年。

〇部分に入る数字をお答えください。

クイズに答えて
プレゼントGET!!

右記の応募方法にてご応募ください。抽選で5名様に素敵なプレゼントをお贈りします!

今月のプレゼント!



冷し中華(担々スープ付)
【2人前×6入】

※賞品の発送をもって、当選者の発表に代えさせていただきます。当選された方には、6月中旬に賞品をお届けいたします。



Essay of Living

野菜もの知り百科

アーティチョーク

土壌医 藤巻 久志

アーティチョークの原産地は地中海沿岸で、古代ギリシャ・ローマ時代に品種改良が進み、現在の形になりました。その後15世紀にイタリア南部で本格的に栽培されるようになり、欧州に広く普及しました。日本には江戸時代中期にオランダ人によって持ち込まれました。アーティチョークは種子繁殖だけではなく、栄養繁殖の株分けもできる多年草です。花はアザミに似て紫色で、大きさは10cm以上になり、観賞用にもなります。蕾の上部と茎を切り落として、酢を加えた湯で30分ほど茹で、温かいうちにかくを1枚1枚剥がして、付け根の肉厚な部分にバターやマヨネーズなどを付けて食べます。残った花床がより美味しく、ナイフとフォークで切り分けて食べます。面倒なときは蕾を丸ごと焼いても、蒸しても、揚げても食べられます。

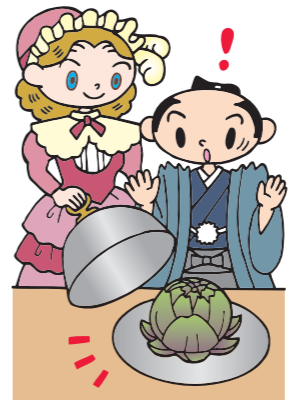

家庭菜園

ケール 害虫の予防を万全に

園芸研究家 成松 次郎



青汁の原料であるケールは、βカロテンやビタミンC、ミネラル類、食物繊維など栄養価が高いスーパーフードです。「栽培期間」ケールは冷涼な気候を好み、生育適温は20度前後です。高温や低温に強く、中間地では7月上旬～8月上旬に種播きすれば、2か月後から翌年の春まで長く収穫できます。

■「品種」葉の形や色、草姿によりさまざまな品種群があります。■「コラード系ケール」丸みのある楕円形の葉と表面にしわのないことが特徴。■「カーリーケール」葉に縮みがあり、苦味やえぐ味が少ない。■「カーボネロ黒キャベツ」葉は細長く、細かく縮れ、葉の縁が裏側に丸まっている。

■「苗作り」少量の苗を作るには9cmポリポットが便利です。1ポットあたり3～4粒を播き、本葉2～3枚で1株になるよう間引き、本葉4～5枚の苗に仕上げます。苗作り期間中は、防虫ネットで害虫の飛来を遮断しましょう(図①)。

(NPK各成分10%)200gと堆肥2～3kgを施し、土とよく混ぜて幅90cm程度の畝を作ります。■「植え付け」本葉4～5枚の頃、2条植えでは条間40cm、株間40cm程度に植え付けます。このとき、植え穴を掘り、穴に十分水やりをして植え傷みを防ぎましょう(図②)。

■「追肥」植え付けの1か月後から、2週間おきに株の周りに化成肥料を1株あたり10g程度撒いて、株元に土寄せします。

■「病害虫の防除」ヨトウムシ、アオムシなどが多いため、植え付け時から防虫ネットで予防しましょう。農薬は野菜類または非結球あぶらな科葉菜類の登録農薬を使います。

■「収穫」盛んに生育するようになったら、下の方の葉から随時かき取りましょう。

図① 苗作り

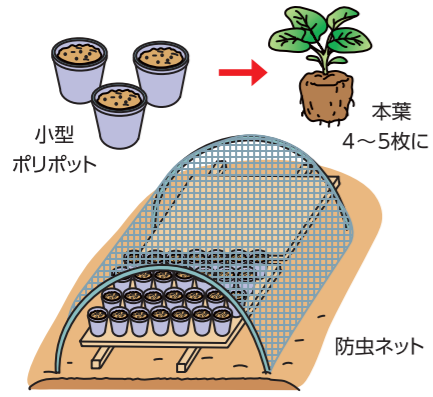

図② 畑の準備

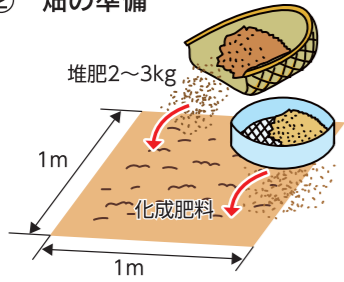

図③ 植え付け

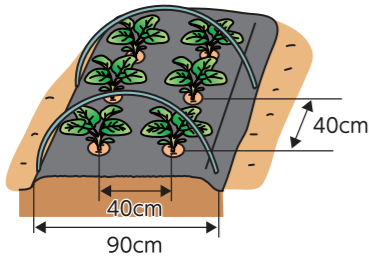



菜の花の梅肉和え

作り方

- ナバナはさっと塩茹でし、冷水に落として3等分に切る(茎の部分は斜めに切る)。ホタテ貝柱はアルコールを飛ばした料理酒に塩を入れて、強火で1分茹で、細かくほぐしておく。
- ボウルに①と包丁で細かくたたいた梅干し、オリーブ油、しょうゆを入れてよく混ぜ合わせる。
- ②を器に盛り付け、かつお節をのせて出来上がり。

材料(4人分)

- ナバナ……………100g
ホタテ貝柱……………4個
料理酒……………200ml
塩……………3g
梅干し(種抜き)……………8個分
オリーブ油(エクストラバージン)……………大さじ1
しょうゆ……………小さじ1/2
かつお節……………適宜



タラの芽の磯辺揚げ

作り方

- タラの芽に薄力粉を薄くはたいておく。
- 水(材料外)で溶いた天ぷら粉に生のりを混ぜ合わせて、①のタラの芽を衣にくぐらせ180度に熱したサラダ油で2分ほど揚げる。
- 器にタラの芽を盛り付ける。生のりの塩気が足りない場合は塩(材料外)を振り、レモンを添えて出来上がり。

材料(3人分)

- タラの芽……………6本
薄力粉……………適宜
天ぷら粉……………100g
生のり……………50g
サラダ油……………適宜
レモン……………適宜



たき蔵さんの一言

ひとこと

豊かな作物づくりに
役立てよう!

4月下旬～5月上・中旬は、高温を好む果菜類(トマト、ナス、ピーマン、オクラ、キュウリ、スイカ、シロウリ、カボチャ、ゴーヤ等)の植え付け適期です。より高温を好むサツマイモは、5月下旬まで植え付けを待ちましょう。また、病虫害の予防にも努めましょう。

トマト、ナス等の施肥は、安定肥効のコンスタント型で

生育期間中は安定的に肥効があった方が、収穫を長く続けることができます。ただし、生育初期のトマトは栄養成長に傾きやすいため、第一花房の果実がピンポン球ほどの大きさになるまでは、肥効も灌水も抑えましょう。その後は、草勢を見て追肥の量と時期を決めます。トマトの草勢は、茎径と成長点から開花位置までの長さ等で判断し、ナスの草勢は、花質と成長点から開花位置までの長さや葉色等で判断します。

カボチャ、スイカ、シロウリは、子づるの上位節に着果させて追肥

いずれも、形が良く高品質の果実をつけるには一定以上の葉面積が必要です。そのため、摘芯して3～4本の子づるの上位節に果実をつけさせます。

施肥は、「つるほけ」させないように基肥を抑えて、着果を確認してから追肥を行い、生育後期に肥料を効かせましょう(施肥はラストスパート型)。

サツマイモの植え付けと基腐れ病対策

高温性のサツマイモは、5月下旬～6月上旬にかけて植え付けます。苗先は畝の表面に出し、茎の4節ほどを畝内に植え込みます。なお、基腐れ病が広がっているため、無病の苗を選び、その苗も植え付け前にベンレートT水和剤等で消毒しましょう。

タマネギやジャガイモは梅雨前の晴天日に収穫

タマネギやジャガイモは、5月下旬～6月の梅雨時期に入る前に、晴天日を選んで収穫を済ませます。その後、タマネギは日光を当てて表皮を乾かした後、日陰に吊るして保存しましょう。

高温性のオクラは、地温を高めて播種

播種の2～3日前までに畝に透明マルチを張るなどして地温を高めておき、1穴に4～5粒播いて、発芽してから立ち本数を3本に間引きます。なお、丸オクラは柔らかく硬くなりやすいため、長く収穫できます。

日本の「食」と「農」を学ぶ

カボチャ

日本農業検定事務局

果菜類・ウリ科のカボチャは、5月頃に定植し7～8月に収穫時期を迎えます。土壌を選ばず栽培ができるため、連作もできます。

問題

カボチャについての説明で、間違っているものは次のうちどれですか。

- 大きく分けると「日本カボチャ」「西洋カボチャ」「ペポカボチャ」の3種類がある。
- 定植する場所に土を盛り上げた「くら」を作ることによって、地温を上げたり過湿を防いだりする効果がある。
- 人工授粉を行う場合は、夕方、日差しが落ちてから行うと花粉が傷まず成功しやすい。
- 収穫した果実は、風通しの良い日陰に2週間以上置いておくと、果肉の糖度が上がる。

解答

正解は 3

カボチャは確実に結実させるため、人の手によって授粉させます。花は雄花と雌花に分かれているため、雄しべを取り、雌しべに花粉をまんべんなくこすり付けます。花粉の寿命が短いので、花が咲いた日の朝9時頃までに行うようにしましょう。開花後40～50日で果実が十分な大きさになり、へたが茶色つばく縦にひび割れし、コルク化したら収穫時期です。収穫後、風通しの良い日陰に2週間以上置いておくと、果肉の糖度が上がります。へたの切り口がふさがり乾燥すると食べ頃です。風通しの良い日陰で、1～2か月は保存できます。

JA COLOR

JA COLOR(カラー)とは、組合員・地域の皆さまにさらにJAを身近に感じていただけるよう、JAが取り組む「ふれあい活動」についてご紹介するコーナーです。

今月紹介する店舗は、**安徳支店**



▲フードドライブ



▲フードドライブ



▲相続税対策セミナー

安徳支店では、安徳支店女性部が中心となって取り組んだ家庭で眠っている食品を持ち寄り、必要とされている方に寄付するフードドライブに参加しました。さらに、那珂川地区合同で組合員向けの相続税対策セミナーを開催し、JA筑紫への関心を持っていただくとともに地域に密着した活動をPRすることができました。

金融渉外担当：坂本



私が支店だよりを作成しています!



支店だより担当：白水

支店だより

写真やイラストを使用して季節感が出せるように工夫しています。また、組合員の皆さまにさまざまな情報をお届けできるように心がけています。



JA筑紫ホームページでは、全店舗の支店だよりを閲覧することができます。

お生まれ! ちくしキッズ Chikushi Kids キッズQ&A

春日市 さいとう 佐藤 けいこ 恵子 さんのお孫さん

くぼ 久保 けいた 慶太 くん(写真中)
りょうた 良太 くん(写真右)
しょうた 翔太 くん(写真左)



性格 優しくて頼りになるお兄ちゃん

好きな食べ物 ハンバーグ、カレー

最近の成長 リフティングがたくさんできるようになった

性格 明るくて、人を笑顔にできる面白い子

好きな遊び サッカー、鬼ごっこ

最近の成長 たくさん食べて急成長中!

ご家族からのメッセージ

3兄弟仲良く、笑顔たくさんの毎日を過ごしてね。あなたたちの幸せを願っています。大好きです!



JA筑紫は、3月2日から15日の間の6日間、管内6会場で国・県による肥料高騰支援事業の申請受付会を開きました。

国と県の支援事業については各生産部会の研修会や1月の営農経営座談会で事前に説明。

今回の受付会は令和4年11月から令和5年2月中旬までの水稲用肥料購入者が対象となりました。

国の事業は令和5年5月購入分まで対象となるため、6月から7月にかけて再度受付会を開く予定です。

肥料高騰支援事業 申請受付会



筑紫神社 粥占祭 全般判断は「上」

筑紫神社で3月15日、かゆに生えたかびを見てその年の農作物や天候の豊凶などを占う「粥占祭(かゆうらまつり)」が行われました。

粥占祭は毎年行われる伝統行事で、200年以上の歴史があり、市の無形民俗文化財にも指定されています。



占いに使われたかゆは、2月15日の「粥炊祭」で炊かれたかゆを1か月間神殿の奥に納められたもの。1か月経って取り出したかゆの表面を判断委員が確認しました。

今年の結果は、左の判断結果表の通りになりました。

順位	稲作	麦作	早稲	風水害	害虫(蝗)	流行病
令和5年3月15日 筑紫神社	上上	中下	少あり	兆あり	兆あり	兆あり
	全般判断	稲作	麦作	早稲	風水害	害虫(蝗)
	粥占祭	判断結果表				

5月星占いあなたの運勢

あなたのしめくろ

<p>♈ 牡羊座 3/21~4/19</p> <p>【全体運】美味しいものを食べると◎。あまり思い悩まず流れに身を任せて。相手を受け入れる姿勢が幸運を呼びます 【健康運】休めるときに休んで回復。軽い運動が吉 【幸運の食べ物】ピワ</p>	<p>♉ 牡牛座 4/20~5/20</p> <p>【全体運】多少の無理も通る月です。フォローも忘れずに。相手にちゃんとお礼の気持ちを伝えて好調運をキープ 【健康運】友人とスポーツを楽しむ。外食も◎ 【幸運の食べ物】カブ</p>	<p>♊ 双子座 5/21~6/21</p> <p>【全体運】気持ちが焦っても前半は抑え気味に動きましょう。チャンスは下旬に到来。これまでの準備が生きてきます 【健康運】タンパク質を多めに。運動で筋力アップを 【幸運の食べ物】クレソン</p>	<p>♋ 蟹座 6/22~7/22</p> <p>【全体運】苦しい状況から脱出の兆しが見えます。諦めていたことも再交渉してみる価値あり。さまざまな見直しを 【健康運】早朝の散歩がおすすめ。頭のマッサージも◎ 【幸運の食べ物】シイタケ</p>
<p>♌ 獅子座 7/23~8/22</p> <p>【全体運】油断は禁物。上手くいっているときこそ慎重に動きましょう。助けてくれる人への感謝の気持ちも忘れずに 【健康運】ケガに気を付けて。認知症予防の運動にツキ 【幸運の食べ物】ジャガイモ</p>	<p>♍ 乙女座 8/23~9/22</p> <p>【全体運】ようやく日の目を見ることができそう。苦勞が報われる予感です。多少のことは大目に見るのも開運のコツ 【健康運】運動は一緒に頑張る仲間をつくと効果倍増 【幸運の食べ物】ニンニク</p>	<p>♎ 天秤座 9/23~10/23</p> <p>【全体運】周りの状況に振り回されますが、運気は次第に上昇。短気にならず丁寧に説明を。良好な結果を導けます 【健康運】一病息災。体を労わって健康を維持 【幸運の食べ物】ウド</p>	<p>♏ 蠍座 10/24~11/22</p> <p>【全体運】あれこれ飛び込んできて右往左往しそうです。良い事もあるためポジティブに考えて。人との和を大切に 【健康運】思い切り動き回って。スポーツも上達 【幸運の食べ物】ナガイモ</p>
<p>♐ 射手座 11/23~12/21</p> <p>【全体運】これで大丈夫と思っていたことに不足が生じるかも。一度出た結論が覆らないよう注意が必要です。下旬に好転 【健康運】無理は禁物。通常運転が健康維持のコツ 【幸運の食べ物】フキ</p>	<p>♑ 山羊座 12/22~1/19</p> <p>【全体運】運勢は大きく上昇し、すべてが整い始めます。マイペースに動きましょう。自然と味方が集まるはず 【健康運】張り切り過ぎに注意。少しセーブして安泰 【幸運の食べ物】ルッコラ</p>	<p>♒ 水瓶座 1/20~2/18</p> <p>【全体運】上手いかないことには見切りをつける判断も必要そう。諦めることで新たな芽が出てくる予感 【健康運】持久力アップに有酸素運動を取り入れて 【幸運の食べ物】ニラ</p>	<p>♓ 魚座 2/19~3/20</p> <p>【全体運】運勢は穏やかです。友人や家族と食事を楽しんで。会話することでエネルギーをチャージできます 【健康運】ぬか漬けなどの発酵食品が元気のもと 【幸運の食べ物】アシタバ</p>

クロスワードパズル vol. 286

Q. 二重マスの文字をA~Eの順に並べてできる言葉は何でしょうか？

タテのカギ

21 20 18 16 15 11 10 9 8 6 2

記念物です
——ヤマネコは特別天然

夜になると家々に灯ります

人は——座か双子座です

12 星座占いで5月生まれの潮干狩りに出かける所

小野妹子が遣わされた国

入れた

田んぼへ——から水を引き

南の反対側

桃太郎のお供をした鳥

です

お稲荷さんの——はキツネ

変わる——寝付けられない人も

ザツと降ってザツと止みます

1	6	9		14	18	21
	7		11		19	
2			12	15		
		10				
3	8				20	
4			13	16		
5				17		

4月号<vol.285>分クロスワードパズルの答え

ハ A
ル B
ガ C
ス D
ミ E

ヨコのカギ

1 端午の節句に食べるものの1つ 12 鳴門海峡のものが有名

2 竹林が似合う猛獣 13 校内で「走らないように」と

3 ——感のある3D映像 注意されやすい場所

4 母の日に贈るカーネーションの 14 京都三大祭の1つ、——祭は5月

定番の色1つ 15日に行われます

5 大正の1つ前の年号 17 煮切って使うこともある調味料

7 害獣や害虫を追い払うこと 19 メロンやスイカはこの仲間

10 淡水と海水が混じり合ったもの 20 街を——もななくろついた

応募方法・プレゼントクイズのコーナーは8ページに掲載しています!!

法律&税務相談室



梅田 尚彦 弁護士
☎ 092-761-1711

裁判の土地管轄

裁判をする場合に、どの土地の裁判所が担当するかを「土地管轄」といいます。この土地管轄において、民事訴訟の原則的な管轄は、「被告の住所地」とされています。

しかし、事件ごとの特殊性に応じて認められる裁判籍もあります。

例えば、財産権上の訴えについては義務履行地も管轄になります。従って、貸金請求事件等において、貸主の住所に持参して支払う約束になっていた場合、貸主である原告の住所地にも管轄があることになります。

また、契約書などで管轄裁判所を決めている場合があります(合意管轄)。

以上の結果、原告の住所地にも被告の住所地にも管轄がある場合、訴訟提起をするのであれば(原告となる場合)、自分の住所地の裁判所に訴訟提起することを選択します。

逆に、訴訟提起された場合(被告となる場合)は、相手方(原告)の住所地の裁判所で訴訟提起されることがあり、それが遠隔地であれば困ります。

このような場合で、原告が企業で被告が個人の場合は、交通費等の問題があれば、被告の住所地の裁判所への移送の申立が認められることがあるため、まずは移送の申立をおすすめします。移送が認められない場合、原告の住所地で裁判が行われますが、現在は弁護士が付いていれば、電話やWEBによる裁判手続(電話会議、WEB会議)が認められるようになり、実際に遠方の裁判所へ出頭するのは、証人尋問等のときだけになってきています。

裁判をする場合もしくは受ける場合、この土地管轄について理解しておいてください。

法律無料相談

JA筑紫では、法律相談を毎月1回開催しています。法律に関するご相談がある方は、ご予約の上お越しください。

6月の法律相談日

[日 時] 6月15日(木)
午前10時~午後3時

[場 所] JA筑紫 本店
梅田 尚彦 弁護士



7月の法律相談日は7月18日(火) 熊谷 雅弘 弁護士(予定)

税務無料相談

税金のご相談がある方はご予約の上、下記支店までお越しください。

瀧山 税理士	6/5 (月)	安徳支店
	6/15 (木)	那珂川支店
田中 税理士	5/25 (木)	牛頸支店
	6/15 (木)	大野城支店
久保田 税理士	5/25 (木)	筑紫駅前支店
	6/5 (月)	二日市支店
山田 税理士	6/15 (木)	太宰府中央支店
	5/25 (木)	春日支店
	6/5 (月)	春日南支店

上記相談のご予約は、最寄りの支店・出張所窓口で受け付けております。

次の事項が慎重に審議され、全議案が承認、可決されました。

- 第1号議案：令和5年度 内部監査計画について
- 第2号議案：令和5年度 事業計画について
- 第3号議案：令和5年度 収支計画について
- 第4号議案：令和5年度 借入申込みについて
- 第5号議案：令和5年度 購買手数料率について
- 第6号議案：令和5年度 販売手数料について
- 第7号議案：令和5年度 JA筑紫米穀共同計算基本要領に基づく付議事項について
- 第8号議案：労働基準法改正に伴う職員給与と規程の一部改正について
- 第9号議案：令和5年度 コンプライアンス・プログラムについて
- 第10号議案：令和5年度 固定資産等取得計画について
- 第11号議案：[第50回通常総代会]開催日時について

JAの概況 令和5年3月31日 現在

貯金	3,937.27億円	販売品販売高	19.15億円
貸出金	1,739.27億円	出資金	45.38億円
共済保有高	6,522.59億円	組合員数	正 3,131人
購買品取扱高	15.28億円		准 18,183人

春日市

ふれぶんシネマ倶楽部「はい、泳げません」

長谷川博己演じる大学で哲学を教える小鳥遊(たかなし)は水に顔をつけることもできないほどのカナヅチ。ひよんなことから水泳教室に足を運び、綾瀬はるか演じる水泳コーチ・薄原と出会う。水への恐怖で大騒ぎしながら続ける小鳥遊と薄原の一進一退の日々を描いた映画。

日時：6月24日(土) ①午前10時 ②午後2時
場所：春日市ふれあい文化センター 旧館1階 サンホール
料金：300円(施設利用料)
※全席自由、3歳以上有料
※事前予約制(定員に空きがある場合のみ当日券販売あり)
問い合わせ先：春日市ふれあい文化センター
TEL:092-584-3366
※月曜休館(祝日を除く)

太宰府市

企画展「鷗外、その瞳に映った太宰府」

森鷗外の著書『小倉日記』での太宰府訪問の記述や関わった太宰府ゆかりの人物を紹介し、著名な文豪と太宰府の関わりを切り上げる展覧会を開催します。

日時：開催中～5月28日(日) 午前9時～午後5時
※月曜休館(祝日の場合は翌平日)
場所：太宰府市文化ふれあい館 多目的展示室
問い合わせ先：太宰府市文化ふれあい館
TEL:092-928-0800
HP:https://dazaifu-bunka.or.jp

行政のイベントは、新型コロナウイルス感染拡大の状況により、変更になる場合がございます。詳しくは、各問い合わせ先にご確認ください。

那珂川市

GOKAYAMA CROSS MARCHE vol.3

五ヶ山クロススペースで「GOKAYAMA CROSS MARCHE vol.3」を開催します。当日は、「SPINS」による出張フリーマーケットでアウトドアやキッズの古着販売を予定しています。また、展望デッキでのダンスパフォーマンスの他、「TRAIL」によるマルシェ限定カレーの販売もあります。詳細は五ヶ山クロス公式ホームページやインスタグラムなどでお知らせします。

日時：6月3日(土) 午前11時～午後4時
場所：五ヶ山クロススペース
問い合わせ先：那珂川市 地域づくり課観光・まちづくり担当
TEL:092-408-8729



大野城市

どうなる もののふ展

端午の節句は奈良時代から続く行事で、季節の変わり目に人々に降りかかる邪気を払い、心身の健康を保つための儀礼であったといわれています。江戸時代に5月5日を端午の節句と定めたことにより日本に浸透し、明治にかけて庶民の間で盛んになると、武者人形や金太郎人形などを飾り、男児の出世と健康を祈る祝日になりました。本展では、全国の土人形からさまざまな武者人形や金太郎人形を紹介します。

日時：開催中～5月28日(日) 午前9時～午後7時
場所：大野城心のふるさと館 M2階 大野城コレクション
問い合わせ先：大野城心のふるさと館 文化財担当
TEL:092-558-2209

筑紫野市

音楽の楽しみ方講座2023 ～レアな“音”語り～ Vol.1 語り・春琴抄

谷崎潤一郎の名作「春琴抄」を耳で聴き、イメージする至福の時。尺八とチェロの響きにのせて語られる“至純の愛”の物語をご堪能ください。

日時：5月26日(金)
開場/午後6時 開演/午後6時30分 終演予定/午後7時45分
場所：筑紫野市文化会館 2階 多目的ホール
料金：[前売]一般1,000円(当日1,500円)
※全席指定、小学生から入場できます。
※前売券完売の場合、当日券の販売はありません。
申込・問い合わせ先：筑紫野市文化会館
TEL:092-925-4321

食と農から始まる。JAグループのファミリー・マガジン

家の光 6月号 June 2023 表紙の人 鈴木 亮平 さん

特集 失敗知らずでアレンジ自在! 横山タカ子さんの梅の「さしす漬け」 老いを前向きに 幸齢者をめざそう 鉢植えで楽しむ 完熟ブルーベリー

ご購読のお問い合わせ お申込は... **JA筑紫 生活福祉課**

「みんなのよい食プロジェクト」は、体と心を支える食のたいせつさ、国産・地元産農畜産物の豊かさ、それを生み出す農業の価値をお伝えし、国産・地元産農畜産物と日本の農業の応援団になっていただく、という運動です。

編集後記

すっかり気温も温かくなってきたので、北海道へ旅行に行ってきました!まだまだ雪が積もっていて寒かったですが、観光したりカニやホタテなど美味しいものをたくさん食べたりと良い思い出ができました♪ 岡崎

先日、初めて自分で手配して舞台を観に行きました!何公演か観劇したのですが、公演ごとにアドリブやさまざまな変化があつて何度見ても楽しめるものだなあと舞台の楽しさに引き込まれ、迫力のあるお芝居にパワーをもらいました! 日下部

家の光 12月号

特集 あなたのお悩み スッキリ解決!

「ienohikari」**家の光**

暮らしをグレードアップ

毎月の本誌と年6回の別冊付録で 読者の思いに寄り添い、より良い暮らしの実現に向けた記事作りをしています

お申し込みはお近くのJAへ

定価(税込)
●普通月号 629円
●付録月号(1・4・5・7・9月号)922円
●家計簿付き12月号 1,027円

警察署 サポート詐欺にご注意ください!

パソコンでインターネットを閲覧中に、警告画面が表示され、記載された電話番号に連絡すると、サポート費用として電子マネーを購入させて騙し取る「サポート詐欺」が増えています。

被害防止のポイント

インターネット閲覧中に電話番号が表示された警告画面が出たり、警告音が鳴っても慌てないようにしましょう!
絶対に電話をかけてはいけません!!

警告画面を消すには **Ctrl + Alt + Delete** を同時に押す
もしくは **パソコンを再起動させる**

困ったり迷ったりしたときは警察に相談をしてください!!

春日警察署 TEL:092-580-0110 筑紫野警察署 TEL:092-929-0110

JA筑紫 5・6 月お知らせカレンダー

コミュニケーションマガジン



vol. 508
MAY 2023

●5月号 毎月8日発行 ●発行/JA筑紫
〒818-8642 福岡県筑紫野市杉塚三丁目3番10号 編集・企画管理部企画課

TEL(092)924-1373

月	火	水	木	金	土	日
5 MAY	16	17 年金友の会 地区別大会 (那珂川・山家)	18 米 年金友の会 地区別大会 (大野城・春日)	19 年金友の会地区別大会 (筑紫野) ゆめ畑大野城店 お客様感謝祭	20 米	21 米
22	23	24	25 税 牛頭支店 筑紫駅前支店 春日支店	26 年金友の会地区別大会 (太宰府) ゆめ畑筑紫野店 感謝祭 ゆめ畑春日店 感謝祭	27 米	28 米
29	30	31				

5 JUNE			1	2	3 米	4 米
5 税 二日市支店 春日南支店 安徳支店	6	7 休 ゆめ畑 大野城店	8 米	9 ゆめ畑太宰府店 スイートコーン祭り ゆめ畑那珂川店 とうもろこし祭り	10 米	11 米
12	13	14 休 ゆめ畑 筑紫野店	15 法 本店 大野城支店 太宰府中央支店 那珂川支店			

米 ゆめ畑で米を割引販売している「米の日」 法 法律無料相談日 税 税務無料相談日 休 ゆめ畑定休日
 ※法律相談と税務相談は予約が必要です。詳しくはP15をご覧ください。
 ※ゆめ畑のイベントは日程が変更になる場合がございます。詳しくは各店舗へお問い合わせください。



JA筑紫のInstagramでは、旬の農産物を使ったレシピなどお得な情報を随時更新中！ぜひ覗いてみてください♡



農産物直売所「ゆめ畑」

営業時間

月～土 午前9時～午後6時
日・祝 午前9時～午後5時

大野城店	TEL:092-513-0881
太宰府店	TEL:092-921-8600
筑紫野店	TEL:092-919-7117
春日店	TEL:092-501-1616
那珂川店	TEL:092-952-2971 (西部グリーン店を含む)

資材配送センター	TEL:092-923-8221
中部グリーン店	TEL:092-501-0036
米販センター	TEL:092-919-5955
農機具に関するお問い合わせ	TEL:092-922-0531
農機センター	(那珂川)TEL:092-952-0769