

カシイ! タノシイ! がいっぱいコミュニケーションマガジン!

ふあみーや

JA CHIKUSHI COMMUNICATION MAGAZINE <FAMILLE>



8
AUGUST 2022

JA 筑紫

vol. 589



- 1・2 筑紫の農
- 3・4 ふるさと掲示板
 - 5 ●女性部からのお知らせ
 - ちやぐりんフェスタ中止のお知らせ
- 6 青壮年部コミュニティ
- 7 紡 ～つむぐ～
- 8 ●ゆめ畑オススメ品
- プレゼントクイズコーナー
- 9・10 暮らしのエッセイ
 - 野菜もの知り百科
 - 家庭菜園
- 11 ●たき蔵さんの一言
- 日本の「食」と「農」を学ぶ
- 12 Famille Cooking
- 13 法律 & 税務相談室
- 14 おたのしみコーナー
(星占い&クロスワードパズル)
- 15 ●JA COLOR
- あつまれ! ちくしキッズ
- 16 ●米販売に係る共同計算結果の開示
- ライフエナジーからのお知らせ
- 17 ●お彼岸イベントのお知らせ
- クレイアート教室のご案内
- 警察署つつしん
- 勝手に特派員
- 18 理事会報告
 - 行政からのお知らせ
 - 家の光紹介
 - 編集後記
- 19 JA筑紫お知らせカレンダー

JA筑紫のInstagramやホームページもご覧ください。

Instagram



JA筑紫 検索

www.ja-chikushi.or.jp



本格的に就農して3年目を迎えた嶋田さんご夫妻。「祖父が農業をされていて、子どもの頃から手伝っていました。いつか農業を受け継ぎたいなと考えていたんですよ」と話します。そして4年前、和峰さんは直売所などに出荷できる野菜を栽培したいと決意。JAが開講する「ちくし農業塾」を受講しました。

就農3年目……

「種播きから収穫まで、一連の作業は祖父から教わっていました。が、農業塾では改めて農業についての知識や技術をいちから学ぶことができました」と和峰さん。農業塾を卒業後、夫婦で協力しながら直売所ゆめ畑へ出荷を始めたそうです。

こだわり……

「農業や化学肥料を使用せず栽培することにこだわっています」と話す和峰さん。油かすや鶏糞などの有機肥料を使用し、毎日畑の様子を見ながら徹底した管理を行っています。また、草取りなどの大変な作業も夫婦で協力しながら行っているそうです。

嶋田さんの圃場では北風が強く吹き、野菜の株が倒れてしまうこともあるといいます。「今年からナスは支柱だけではなく、楽しみます！」

“美味しい”の一言が活力に……

「大変なこともあります。が、野菜を食べた消費者からの『美味しい』という声、また頑張ろうという活力になります」とニコリ。今後について「栽培面積を増やして、出荷量を増やしていきたいです」と意気込むご夫妻。若き農業者のさらなる活躍が楽しみです！



未来の農業を支える若い力

野菜農家

しまだ 嶋田 和峰さん(32)・美久さん(24)
かすみね 筑紫野市
みく

嶋田さんご夫妻は筑紫野市で、トマトやナス、ピーマンなど年間約20品目の野菜を栽培し、ゆめ畑へ出荷しています。主に和峰さんが中心となって栽培を行い、美久さんは草取りなど畑の管理や収穫作業を手伝っています。





「ちやぐりん

とうもろこし収穫体験」を

初開催

J A筑紫は6月4日、太宰府市にある組合員の圃場で「ちやぐりん とうもろこし収穫体験」を開きました。

このイベントはJ Aが取り組むふれあい活動の一環。昨年度は、新型コロナウイルス感染症拡大防止の観点から中止となり、今年度が初開催となりました。抽選で選ばれたJ A管内在住の親子約30組が2班に分かれて、とうもろこしの収穫や食・SDGsに関するクイズ大会を楽しみました。

参加者は「収穫体験を通してどんな風に育つのかや食育についても学ぶことができました」と笑顔で話しました。



豊作願い御田植祭

2022年度宮中行事「新嘗祭」に献上する献穀米の「御田植祭」が6月3日、那珂川市埋金の上野孝雄さんの献穀田で開かれました。

J A筑紫管内では20年ぶりの献上。J Aなど関係機関で構成する那珂川良質米生産支援協議会が主催し、約36名が出席しました。

地域住民が見守る中、上野さんをはじめ早乙女姿の地元の小生などが、約10aの献穀田に「夢つくし」の苗を植えました。

献穀者の上野さんは「水稻苗は順調に生育し御田植祭を迎えることができました。今後、台風や病害虫の被害に遭わないように祈りながら、対策を徹底し無事に収穫を迎えたいです」と話しました。



稲穂の無事祈る「斎田御田植祭」

太宰府天満宮は6月11日、太宰府市観世音寺で「斎田御田植祭」を斎行しました。新型コロナウイルス感染症拡大防止の観点から出席者を制限し、神職や氏子、地元農業関係者の代表者などが参加。毎年恒例の神事で、秋の豊作を祈った後、色鮮やかな装束を身にまとった天満宮の巫女が「早乙女の舞」を奉納しました。

その後、宮司による初植えに続いて、菅笠にもんぺ姿の巫女や氏子が斎田に入り、丁寧に植え。この苗は、5月の「斎田播種祭」で種もみを播いて育てた苗です。10月中旬には、稲穂を収穫する「斎田拔穂祭」があります。収穫した米は、11月の「新嘗祭」で最初にお供えし、天神さまへの朝夕のお供えや、太宰府天満宮のすべての神事などで使われます。



組合長が児童に田植えの授業

J A筑紫の白水組合長とJ A青壮年部は6月23日、春日市立大谷小学校5年生に田植えの授業を行いました。この取り組みは、小学校の総合学習の一環として、児童の食育活動をサポートする目的で20年以上続いています。

白水組合長は苗の持ち方や植え方を説明し、児童は縄につけられた印に沿って苗を丁寧に植えました。初めて田植え

をした児童は「大変な作業だったけど収穫が楽しみ」と笑顔で話していました。

学校は、学習の成果を高めるために振り返りの作文を書いたり、成長過程を写真に撮ったりしながら、観察するよう児童へ促しています。植えた苗は、10月上旬に刈り取り、給食の時間に味わう予定です。

白水組合長は「お米がどのように育っていくか学びながら、食べ物への感謝の心を忘れないでほしいです」と話しました。





学習田の田植え

青壮年部では、毎年6月に各地区の小学校で田植えの授業を行っています。農業に興味を持ってもらおうと、青壮年部の部員が苗の植え方や米の育ち方を教えています。那珂川支部では6月15日に南畑小学校の5・6年生の児童に、山家支部では30日に山家小学校の3・5年生の児童に田植えの授業を行いました。

また、10月からは稲刈りの授業も予定しています。



女性部からのお知らせ

フードドライブを行います!



JA筑紫女性部の各地区でフードドライブに取り組みます。フードドライブとは、ご家庭で眠っている食べきれない食品を持ち寄り、必要としている方に寄付する活動です。

皆さまのご協力をよろしくお願いいたします。

※会場等の詳細は、女性部のInstagramやポスター等でお知らせします。



| 日程 | 地区 | 日程 | 地区 |
|------------------|-----|------------------|-----|
| 9月5日(月)~9日(金) | 筑紫 | 11月予定 | 山家 |
| 9月12日(月)~16日(金) | 南畑 | 12月5日(月)~9日(金) | 二日市 |
| 9月26日(月)~30日(金) | 那珂川 | 12月12日(月)~16日(金) | 山口 |
| 10月3日(月)~7日(金) | 大野城 | 1月16日(月)~20日(金) | 御笠 |
| 10月17日(月)~21日(金) | 安德 | 2月6日(月)~10日(金) | 太宰府 |
| 10月24日(月)~28日(金) | 春日 | | |

女性部Instagram

お気軽にフォローしてください!



ちやぐりんフェスタ2022 中止のお知らせ

日頃より当組合をご利用いただき、誠にありがとうございます。

「ちやぐりんフェスタ2022」は、新型コロナウイルス感染拡大防止の観点から、

昨年度に引き続き中止することと致しました。

何卒ご理解のほどよろしくお願い申し上げます。

yume batake
ゆめ畑 オススメ品
旬のオススメ品を皆さまにお届けします!!

★ ピーマン ★

ゆめ畑5店舗にて販売しています。
価格は変動するため、店頭でご確認ください。

ビタミンCたっぷりのピーマン

トウガラシの仲間で栄養価が高く、ビタミンCが豊富なピーマン。近年では苦味の少ない品種も開発されています。

また、繊維を断ち切る横切りより、縦切りにした方が苦味や青臭さを和らげることができます。

保存する時は、水気をよく拭き取って野菜室で保存しましょう。刻んで軽く塩茹でしておくとも冷凍保存もできます。



美味しいピーマンの見分け方

- 色が鮮やかで、ツヤのあるもの
- 肉厚でハリがあるもの

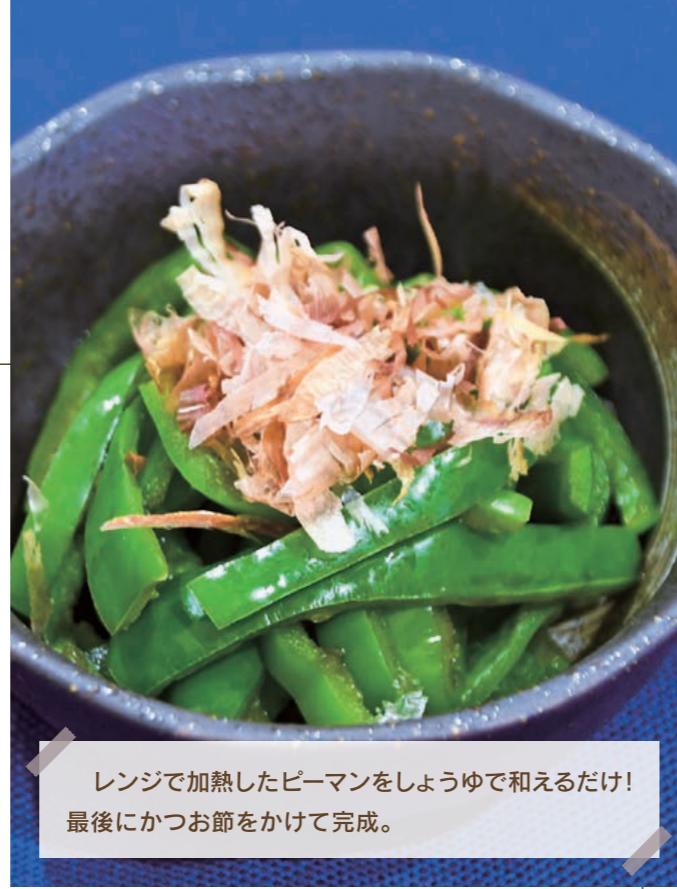

レンジで加熱したピーマンをしょうゆで和えるだけ!
最後にかつお節をかけて完成。



ゆめ畑大野城店

住所:大野城市御笠川1-16-10 TEL:092-513-0881
営業時間:月~土午前9時~午後6時 日・祝午前9時~午後5時 店休日:GW・盆・正月
※店舗ごとに定休日がございます。詳しくはホームページ・各店舗にてご確認ください。

紡 tsumugu

いけだ
池田 さよ子さん(73)
那珂川市 成竹

池田さんは、今年度からJA筑紫女性部 農業関係グループの委員長に就任し、講習会で講師を務めたり、さまざまな活動を提案したりと女性農業者のさらなる活躍のため精力的に取り組んでいます。



池田さんは、仲間とともに女性部の農業関係グループ「いもっこ会」を立ち上げ、講習会や圃場の巡回、情報交換などを通して地元野菜や加工品づくりなどの知識習得や技術向上に取り組んでいます。「これまでも活動の中でさまざまなことを学んできましたが、もっと新しいことを学び、吸収していきたいです!そして、農業の楽しさを若い世代にも知ってもらえたら嬉しいですね」と話します。



また、育てた野菜や果物を地域の方々にプレゼントすることも池田さんにとって、大切なコミュニケーション手段のひとつ。「心を込めて育てたものを喜んでもらえるのが嬉しいですし、やりがいを感じます」と微笑みます。

今後について「農業関係グループの活動に取り組みながら、女性部や地域とのつながりを大切にしていきたいです」と話す池田さんの姿が素敵でした。



南畑支店 窓口 上村 清二郎

池田さんは異動してきて間もない私にもたくさん話しかけてくださり、支店全体を明るくしてくださるヒマワリのような方です。今回の取材を通して池田さんの熱意にふれ、感動しました。

応募方法

住所・氏名・年齢・電話番号・クイズの答え・「身近に起きた出来事」「ふあみーゆに対するご意見・ご感想」「今月号の好きなコーナー」をお書き添えのうえ、ハガキまたはFAX、メールでご応募ください。

〒818-8642
JA筑紫企画課
ふあみーゆ
プレゼントクイズ係
筑紫野市杉塚三三三〇

※クイズの答えは、「左記問題の答え」もしくは「14ページのクロスワードパズルの答え」をご記入ください。

FAX:092-921-5082

メール:kikaku@ja-chikushi.or.jp

※応募の締切は8月末日まで(当日消印有効)



クイズに答えて
プレゼントGET!!

右記の応募方法にてご応募ください。抽選で5名様に素敵なプレゼントをお贈りします!



国産果実のミックスジュース
【195ml×20缶入】

JA筑紫女性部が各地区で
取り組むのは
「○○○○○○○○」。

○部分に入る文字をお答えください。

※賞品の発送をもって、当選者の発表に代えさせていただきます。当選された方には、9月中旬に賞品をお届け致します。



Essay of Living

野菜もの知り百科

シロウリ

シロウリは熟すと果皮が白っぽくなることから「白瓜」と書きます。原産地はインドから東南アジアと考えられ、越の国(中国南部)で栽培されたため「越瓜」とも書きます。日本では、平安時代に栽培され、その後全国各地で地方品種が誕生しました。

今でもシロウリの地方品種は残っており、最も広く栽培されているのはアサウリ群です。「東京大越瓜」や「桂瓜」などがあり、主に奈良漬に用いられています。他にも肉質がしつかり

としているアオウリ群は「カリモリ」、縦じまがあるシマウリ群は「玉造黒門越瓜」も有名です。どれも固定種のため自家採種が可能です。

シロウリはウリ科キュウリ属で、メロンやマクワウリなどの仲間です。ハクワウリはシロウリとマクワウリとの交雑の後代で、歯がぐらついた人でも食べられるためこの名が付きました。青皮品種と白皮品種があり、千葉県の名物の鉄砲漬には青皮品種が使われています。

シロウリはほとんどが本漬けに加工されますが、一般家庭では浅漬けが簡単で、塩昆布を入れるとより美味しくなります。

土壌医 藤巻 久志



家庭菜園

タアサイ 霜に当たるとおいしさが増す

タアサイはツケナの仲間で、葉は平たく杯状に広がっており、さし状で縮れがあります。チンゲンサイとともに、代表的な中国野菜です。

【畑の準備】種播きの2週間前までに1㎡あたり苦土石灰100gを撒き、酸度を矯正しておきます。1週間前までに堆肥1kgと化成肥料(NPK各成分10%)100gを施し、土とよく混ぜておきます(図①)。次に、

幅1m、高さ5cm程度の栽培床を作ります。

【種播き】春播きでは条間15cm、株間15cm、秋播きで大株にするには条間20cm、株間20cmに1か所5、6粒の点播きをします(図②)。発芽まで土が乾かない程度に灌水し、発芽後は土が乾いたらたっぷりと与えます。なお、ポリマルチを使うと、生育の促進に加え、土が葉の間に入るのを防ぐ効果があります。

種播き後は防虫ネットやトンネルを作り、害虫から保護します。また、べたがけは発芽促進と害虫の防止になるため、1か月程度被覆するのも良いでしょう。

【間引き】1回目は発芽後、込み合っている株を除き、2回目は本葉2、3枚の頃に2本、3回目は本葉5、6枚の頃に1本にします(図③)。

園芸研究家 成松 次郎



【追肥】大株に育てるには、最後の間引きの半月後に化成肥料を畝間にばら撒き、軽く土寄せします(図④)。

【病害虫防除】アブラムシやアオムシ、ヨトウムシなどが発生します。アブラムシには粘着くん液剤など、アオムシ、ヨトウムシにはトアロー水和剤CTなどを使用します。長雨のときは、べと病や白さび病が発生しやすいので、株間を少し広めに取ります(図⑤)。

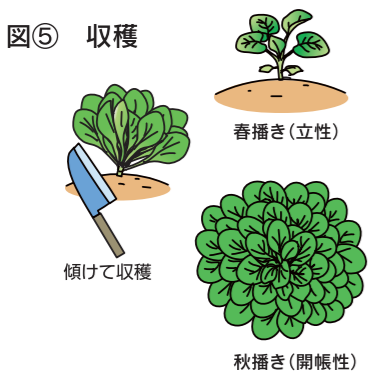
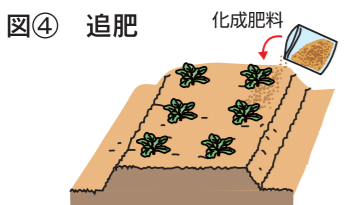
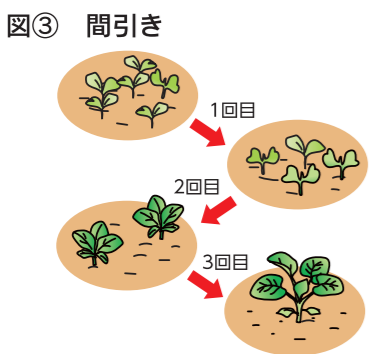
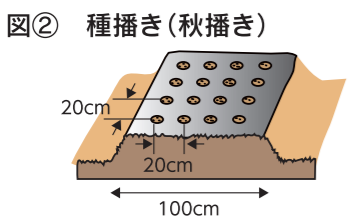
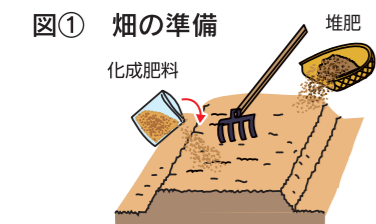

【収穫】春播きでは株が立性になり、草丈25cmくらい、秋播きでは、葉は大きく広がり開張性になり、上から見て直径20cmくらいから収穫を始めます(図⑤)。寒い時期になると美味しさが増してきます。収穫後は広がっている葉を内側にまとめてひもで縛ると扱いやすくなります。



豆苗のサラダ

作り方

- 豆苗は根元から切り落とし、種を取り除いておく。葉の部分はだし昆布を入れた保存容器に並べておく。
- 種を鍋に入れ15分ほど茹で、①の葉が浸るほどの湯量を保って①の保存容器に茹で汁ごと注ぐ。塩1つまみを入れ、落としふたをしてそのまま冷ます。
- 冷ました②の豆苗の漬け汁をサッと切り、種と一緒に器に盛り付け、スタチ、オリーブ油、すりおろしたミモレットを上から回しかけて出来上がり。

材料(4人分)

- 豆苗……………2パック(500g)
 だし昆布……………1枚
 ミモレット(チーズ)……………30g
 オリーブ油(エクストラバージン)……………大さじ2
 スタチ……………1個
 塩……………適宜



ナスの酢の物

作り方

- ゴーヤは薄切りにし、塩で軽くもみサッと湯がいておく。ミニトマトは湯むきしておく。
- ナスは上下を切り落とし縦に包丁で5、6本切り込みを入れ、180度に熱した菜種油でクルクル回しながら揚げ、冷水に落とし手早く皮をむく(翡翠ナスにする)。
- ②のナスを、だし汁に浸し一晩置く。三杯酢は鍋で一煮立ちさせ冷ましておく。
- ③のナスを器に盛り付け、ゴーヤ、ミニトマト、おろしショウガをのせ、三杯酢をかけて出来上がり。

材料(4人分)

- ナス……………8本
 ゴーヤ……………1/2本
 ミニトマト……………8個
 おろしショウガ……………大さじ1
 三杯酢……………適宜
 (酢3:薄口しょうゆ1:砂糖1:だし汁2)
 だし汁……………適宜
 菜種油……………適宜
 塩……………適宜



たき蔵さんの一言

ひとこと

豊かな作物づくりに
役立てよう!

8月は夏野菜から秋冬野菜への切り替えが始まり、1年で最も忙しい時期です。夏野菜は、これまでの収量と草勢を見ながら切り上げ時期を決め、秋冬野菜の播種と作付け準備をはじめましょう。また、台風に向けた対策も必要です。

夏野菜の草勢の回復・維持と栽培終了

高温に強いナスやオクラなどは、追肥や灌水、古葉や不良果の整理などで草勢の回復と維持を図りながら11月まで収穫を継続させましょう。

露地のトマトやインゲン、キュウリなどは、盛夏期に入ると草勢が衰えて収量が減ってくるため、栽培の終了と次の作物を準備しましょう。

秋冬野菜の播種と植え付け

ブロッコリー、キャベツ、ハクサイ、レタスなどの葉菜類に、秋ジャガイモ、セツタマネギ、ニンジン、ダイコンなどの根菜類、さらにハウレンソウなどの軟弱野菜類の播種と植え付けが始まります。これらの秋冬野菜は、品目と品種によって、播種や植え付けの時期が異なるため確認しておきましょう。

高温で乾燥しやすいため、播種後の鎮圧や寒冷紗など遮光資材の被覆、ハウレンソウなどは芽出しをさせてから播種するなどの工夫が必要です。

秋ジャガイモは高温で切り口から病気が入りやすいため、小ぶりの種芋を切断せずに植え付けます。初期生育が遅いニンジンやタマネギの苗床では雑草害防止のために、土壌陽熱消毒や除草剤の利用も考えましょう。

露地野菜の台風対策

台風に向けて、圃場の周囲に防風ネットやソルゴーなどによる防風垣を設けておくのが最良です。草丈が低い葉菜類は、寒冷紗などをその上に直掛けかトンネルを用いた浮き掛けをしましょう。ナスなど草丈の高い果菜類では、支柱などを補強し、場合によっては幼果まで収穫します。果実が着いていると風で揺られて果実だけでなく、ナス株まで傷めてしまいます。

台風通過後には、速やかに圃場の排水溝を掃除して滞水を防ぐとともに、支柱の建て直しや誘引の直し、株元への土寄せを行い、場合によっては追肥を施します。予防として殺菌剤の散布も必要です。

日本の「食」と「農」を学ぶ

スイートコーン

日本農業検定事務局

稲、麦と並ぶ主要穀物のとうもろこしは、青果用の他に飼料用やでんぷん・油の原料用、菓子用としても使われています。

用途ごとに適した種類があり、青果用の甘味種は「スイートコーン」で、小さいうちに収穫された「ヤングコーン」「ベビーコーン」は、サラダ用などに人気です。

問題

スイートコーンについて正しいものは次のうちのどれですか。

- 生育適温は23〜25度だが、発芽には20度以下の地温が適する。
- 風が媒介者となって受粉するため、同じ品種を2条以上隣接させて植えることで受粉の確率が高くなる。
- 光合成で作られる糖やでんぷんなどの養分が分散するのを防ぐため、株元付近から出る分けつはすべて取り除く。
- 大きな被害を及ぼすアワノメイガが雌花に卵を産み付け、ふ化した幼虫により実を食害される。

回答

正解は2

1条植えでは受粉しにくいいため、受粉を確実にするために、同じ品種を隣接させて2条以上植えます。高温での光合成能力が高く、根の発育にも高い地温が必要なスイートコーンは、生育適温23〜25度、発芽適温は25〜30度となるため①は誤り。株元付近に出る分けつは光合成により十分な養分が生産されるため残します。そのため③は誤り。アワノメイガは雄花に卵を産み付け、ふ化した幼虫は茎を通り実にたどり着くため、④も誤りです。

8月星占いあなたの運勢

あなたのしめくろ

♈ 牡羊座 3/21~4/19

【全体運】活気があります。遠出はいつもよりぜいたくに。目的を絞ってお金を使うと好循環
【健康運】運動は友人と一緒に始めると楽しく長続き
【幸運の食べ物】サヤインゲン

♉ 牡牛座 4/20~5/20

【全体運】問題解決に尽力を。手がかかるものから片付けると後には楽しい予定が待っています。下旬から運氣好転
【健康運】食べ過ぎたら体を動かしてカロリーを消費
【幸運の食べ物】オクラ

♊ 双子座 5/21~6/21

【全体運】意見の食い違いは時間が経たなくても調整を試みて。見切り発車で行動を起こすと後退することに
【健康運】頭痛や眼精疲労に気を付けて。歯科検診を受けると◎
【幸運の食べ物】マクワウリ

♋ 蟹座 6/22~7/22

【全体運】難しい役回りを任されても見事に切り抜けます。あなたの笑顔が場を和ませます。にっこり微笑んで
【健康運】精神的にダメージの恐れ。心を落ち着けて
【幸運の食べ物】ゴーヤ

♌ 獅子座 7/23~8/22

【全体運】好調運ですが、とても多忙。やることを整理して効率的に動きましょう。遊ぶ予定も組み込んで
【健康運】規則正しい生活を心がけて。温かい食べ物が◎
【幸運の食べ物】桃

♍ 乙女座 8/23~9/22

【全体運】思ひの多いときですが波乱の要素も秘めています。危ないものには近寄らないで。機器の整備や安全対策も入念に
【健康運】ハードな運動も可能
【幸運の食べ物】パプリカ

♎ 天秤座 9/23~10/23

【全体運】少しずつ条件が整ってきます。交渉は粘り強く続けましょう。協力者が現れる予感も。説明書はよく読んで
【健康運】持病のケアに力を入れて。良い対処法を発見
【幸運の食べ物】ツルムラサキ

♏ 蠍座 10/24~11/22

【全体運】厳しい運氣となつていきます。思うように進まなくても慌てないで。無理せず体力を温存。次の機会に備えましょう
【健康運】ケガややけどに注意。安全確認を忘れずに
【幸運の食べ物】イチジク

♐ 射手座 11/23~12/21

【全体運】勢いはありますが下旬からは荒れ模様。用事も遠出も前倒して。後半は頼まれ事で忙しくなりそう
【健康運】ストレッチやツボ押しで血行を促進
【幸運の食べ物】トマト

♑ 山羊座 12/22~1/19

【全体運】これまでの頑張りか認められ成果が上がります。安定運のためマイペースに。嬉しいニュースも飛び込んできそう
【健康運】思い切り遊ぶのが健康の秘訣。早起きも◎
【幸運の食べ物】スモモ

♒ 水瓶座 1/20~2/18

【全体運】対人運が活性化。良いことも大変なことも外から飛び込んできそう。返事は慎重に言葉を選んで話すよう心がけて
【健康運】発酵食品で腸を元気に
【幸運の食べ物】梨

♓ 魚座 2/19~3/20

【全体運】誰かと一緒に動いた方がたくさんの実りを得られます。休日は映画や音楽を楽しんで。下旬は謙虚に
【健康運】ストレッチや健康食品に挑戦
【幸運の食べ物】ニンニク

クロスワードパズル vol.277

Q. 二重マスの文字をA~Eの順に並べてできる言葉は何でしょうか?

タテのカギ

1 北海道新幹線の愛称の1つ
2 天気予報で使う単位はヘク
トパスカル
3 食事の——にしつかりと手を洗った
4 ソウガメのように水の少ない所でも暮らせる亀
5 綿あめの芯棒に使うこともお化け屋敷で——満点の演出を楽しむ
6 胸びれを広げて滑空します
7 東北三大夏祭りの1つ、秋田——祭り
8 固体と液体を分ける方法の1つ
9 マンションの賃貸情報に載っています
10 「姿勢が悪いよ」と言われやすい体勢

ヨコのカギ

1 夏に咲く黄色い花
2 行きは良い良い——は怖い
3 レタスやゴボウは——科の植物
4 すし屋の符丁でお茶のこと
5 能あるタカは——を隠す
6 北海道の北部にある島。昆布やウニが名産品です
7 停留所に止まります
8 漢字などの横に小さな文字で振ります
9 海からそよそよと——が吹いてきた
10 英国の通貨単位です
11 魚の下ごしらえをするときに取ることもあります
12 草を刈るときに使います
13 翼を持つ動物

7月号<vol.276>分クロスワードパズルの答え

ア ア
イ イ
ウ ウ
エ エ
オ オ

法律&税務相談室



岩澤 巨 税理士
☎ 092-923-0057

特別寄与制度について

Q 夫が亡くなり、同居している寝たきりの義父を1人で介護しています。最期までお世話し、看取るつもりですが、私は法定相続人ではないため、義父の遺産は相続できないと聞きました。お金のために介護しているわけではありませんが、私の行為が否定された気持ちです。義父が亡くなった場合、私の貢献は寄与分として認められないのでしょうか。

A ご質問のとおり、相続人でない親族は、さまざまな形で生前の被相続人を支えたとしても、原則、遺産を受け取ることができません。しかし、義父母の事業の手伝いや介護を続けている方は多く、これでは不公平として民法が改正されました。その結果、「特別の寄与」をしたと認められる場合、寄与の度合いに応じて金銭の支払いを相続人に請求できるようになりました。(令和元年7月1日施行)

特別寄与料の請求が認められる要件

- 1 被相続人の親族であること**
被相続人の親族であつて相続人でない人に限られます。親族とは、6親等内の血族、配偶者、3親等内の姻族をいいます。
- 2 被相続人に対して療養看護その他労務の提供をしたこと**
被相続人の話し相手になるなど精神的な支えになっていただけでは、請求は認められません。
- 3 被相続人の財産の維持または増加について特別の寄与をしたこと**
被相続人に対して療養看護その他労務の提供をした結果、財産を増やしたことや減らさず維持したことです。
- 4 無償であること**
寄与をした対価をもらっている場合の請求は、二重に利得することになり認められません。

特別寄与料の請求期限

当事者同士で協議がととのわないときは、家庭裁判所に調停を申し立てることができます。この場合、相続の開始及び相続人を知った時から6か月を経過したとき、または相続の開始日から1年を経過したときは申立てができなくなります。

特別寄与料と相続税

特別寄与料は、被相続人から遺贈を受けたとみなして相続税の課税対象になるとともに、相続税額の2割が加算されます。一方、支払った相続人は、相続財産から特別寄与料を差し引くことができます。

法律無料相談

JA筑紫では、法律相談を毎月1回開催しています。法律に関するご相談がある方は、ご予約の上お越しください。

9月の法律相談日

[日 時] 9月15日(木)
午前10時~午後3時

[場 所] JA筑紫 本店
熊谷 雅弘 弁護士



10月の法律相談日は10月17日(月) 梅田 尚彦 弁護士(予定)

税務無料相談

税金のご相談がある方はご予約の上、下記支店までお越しください。

| | | |
|--------|----------|--------|
| 瀧山 税理士 | 9/5 (月) | 安徳支店 |
| | 9/15 (木) | 那珂川支店 |
| 田中 税理士 | 8/25 (木) | 牛頸支店 |
| | 9/15 (木) | 大野城支店 |
| 岩澤 税理士 | 8/25 (木) | 筑紫駅前支店 |
| | 9/5 (月) | 二日市支店 |
| 山田 税理士 | 9/15 (木) | 水城支店 |
| | 8/25 (木) | 休み |
| | 9/5 (月) | 春日南支店 |

上記相談のご予約は、最寄りの支店・出張所窓口で受け付けております。

生産者の皆さまへ

米販売に係る共同計算結果の開示

令和2年産米販売に係る共同計算結果について

令和2年産米の最終精算結果につきましては、生産者の皆さまに封書を送付し開示とさせていただきます。

「金のめし丸」県産米、大好評です。

「金のめし丸」県産米の3つの基準

- ①福岡の自然のめぐみがたっぷりつまった美味しい県産米です。
- ②上位等級（農産物検査1等・2等）のきれいな粒を使ったお米です。
- ③指定した工場限定で精米された安心なお米です。



福岡県産米キャラクター めし丸くん
©JA 全農ふくれん めし丸くん Yoshiko Kimura

生産者の皆さまのお米を、きちんと管理し販売しています。おかげさまで、「金のめし丸」県産米マークは、美味しくて安心なお米の証として、消費者に選ばれるようになりました。好評につき、品薄状態が続いているため、お米の出荷はJAへお願いします。



おいしいお米は、金のめし丸。

「金のめし丸」県産米マークの人気の高まることは、生産者の皆さまの安定収入につながります。そのためにも、消費者への安定供給が大切です。

お米の出荷は、ぜひJA筑紫のカントリーエレベーター、ライスセンターのご利用をお願いします。

令和4年度 免税軽油申請のご案内

農業で使用する軽油は 免税申請されていますか？

農業用機械に使う軽油は免税証の交付などの手続きを受けることで、1Lあたり32.1円かかる軽油引取税が免税になります。

共同申請受付 令和4年7月15日(金)～令和4年9月16日(金)

交付期間 令和4年11月1日(火)～令和5年10月31日(火)

※単独(個人・法人)申請ではありません。

申請・必要書類等に関するお問い合わせは右記配送センターまで。これまでに申請されていない方もお気軽にお問い合わせください。

福岡ライフエナジー(株)

石油燃料配送センター
(JAエネルギープラザ)太宰府市五条2-1-1

TEL:092-923-1382

JA COLOR

JA COLOR(カラー)とは、組合員・地域の皆さまにさらにJAを身近に感じていただけるよう、JAが取り組む「ふれあい活動」についてご紹介するコーナーです。

今月紹介する店舗は、筑紫駅前支店



▲こども料理教室



▲こども料理教室



▲稲刈り体験&田んぼの生物調査

筑紫駅前支店では原田支店と筑紫南コミュニティセンターとの共催でこども料理教室を行っています。筑紫支店女性部にもご協力いただき、地産地消などの食育活動にも取り組んでいます。さらに、昨年は美の郷西小田主催の「稲刈り体験&田んぼの生物調査」に参加。農業体験を通して地域の方々や子どもたちと一緒に食と農の大切さを学び、交流を深めることができました。

金融渉外担当:安永



私たちが支店だよりを作成しています！



支店だより担当:伊藤彩音・鈴木寛子・鈴木麻子

支店だより

読者の皆さまが、読んで楽しい気持ちになっていただけるように心がけて作成しています！ぜひご覧ください！



JA筑紫ホームページでは、全店舗の支店だよりを閲覧することができます。

あつまれ! ちくしキッズ Chikushi Kids キッズQ&A

筑紫野市 大石 いちかわ やすお 市川 康雄さん(65歳)のお孫さん

いちかわ そうま 市川 颯真くん(7歳)
ゆずは ちゃん(4歳)
このは ちゃん(1歳)

好きな食べ物

- ラムネ
- 人懐っこくて元気いっぱいのお姉ちゃん
- オムライス
- 頼りになるお兄ちゃん
- 果物
- 好奇心旺盛な甘えん坊

性格

ご家族からのメッセージ

いつも元気いっぱい周囲のみんなを笑顔にして楽しませてくれてありがとう!大好き!

理事会 次の事項が慎重に審議され、全議案が承認、可決されました。

- | | |
|--|--|
| <p>第3回 令和4年6月27日(月)</p> <p>第1号議案：令和3年度 常務検査結果の指摘事項に対する改善状況報告について</p> <p>第2号議案：借入申込みについて</p> <p>第3号議案：貸出金等利益相反取引について</p> <p>第4号議案：ディスクロージャー誌の開示について</p> <p>第5号議案：令和4年度 信用供与等の限度額について</p> <p>第6号議案：令和4年度 貸付金利率の最高限度額について</p> <p>第7号議案：令和4年度 借入金等の最高限度額について</p> <p>第8号議案：ヘルプライン運営要領の改正について</p> | <p>第4回 令和4年6月28日(火)</p> <p>第1号議案：組合長の選任について</p> <p>第2号議案：専務理事の選任について</p> <p>第3号議案：常務理事の選任について</p> <p>第4号議案：代表理事の選任について</p> <p>第5号議案：理事会の招集権及び議長代理の代理順位について</p> <p>第一位、代表理事組合長</p> <p>第二位、代表理事専務</p> <p>第三位、筆頭理事</p> <p>第6号議案：令和4年度 理事報酬について</p> <p>第7号議案：令和4年度 理事退職慰労金について</p> <p>第8号議案：役員賠償責任保険の加入について</p> |
|--|--|

JAの概況 令和4年6月30日 現在

| | | | |
|--------|------------|--------|----------|
| 貯金 | 3,864.18億円 | 販売品販売高 | 3.67億円 |
| 貸出金 | 1,752.70億円 | 出資金 | 45.89億円 |
| 共済保有高 | 6,588.97億円 | 組合員数 | 正 3,181人 |
| 購買品取扱高 | 5.17億円 | 准 | 18,156人 |

太宰府市

人権講座ひまわり

太宰府市では、啓発事業を通してすべての差別の解消を目指す「人権講座ひまわり」を開講しています。

【①うまれてきてくれて ありがとう】

日 時：8月27日(土) 午前10時～正午
場 所：プラム・カルコア太宰府(中央公民館)多目的ホール
講 師：高橋 亜美さん(シンガーソングライター)

【②自分らしく生きる～朝鮮舞踊に込める思い～】

日 時：9月28日(水) 午後6時30分～午後8時30分
場 所：太宰府市南体育館
講 師：金 妙穂さん(福岡朝鮮舞踊団)

※料金無料、申し込み不要です。
※上記の日程以外にも年間を通じて講座を開催しています。
詳しくはホームページで下記IDを検索してください。

問い合わせ先：太宰府市 社会教育課教務係
TEL:092-921-2101
ホームページID:22757

筑紫野市

市民参加ミュージカル

パーパス！～森の王様とつくしの子どもたち～

筑紫野市市制施行50周年を記念して、市民参加のミュージカル公演を行います。ぜひご来場ください。

日 時：9月17日(土) 開場/午後6時 開演/午後6時30分
9月18日(日) 開場/午後1時30分 開演/午後2時

場 所：筑紫野市文化会館 大ホール
料 金：[前売]大人1,500円/高校生以下1,000円

問い合わせ先：つくしドリームミュージカル運営委員会
TEL:090-5476-0883(長浜)

行政のイベントは、新型コロナウイルス感染拡大の状況により、変更になる場合がございます。詳しくは、各問い合わせ先にご確認ください。

那珂川市

第1回「あいなか」講座

※「あいなか」とは那珂川市男女共同参画推進センターの愛称です。

講師に男女共同参画ネットワーク春日をお招きし、「ジェンダー平等の視点からの防災～身近なものを利用して命を守ろう～」をテーマに講座を開催します。

日 時：9月3日(土) 午前10時～午前11時30分

場 所：那珂川市中央公民館 講堂

定 員：20名程度(先着順)

料 金：無料

※託児無料。8月24日(水)までにご予約ください。

※申し込みは9月1日(木)までに電話またはFAX、電子メールで申し込みください。申し込みの際は氏名、連絡先をお伝えください。

申込・問い合わせ先：那珂川市 人権政策課人権同和政策・男女共同参画担当
TEL:092-953-2211
FAX:092-953-0688
メール:jinken@city-nakagawa.fukuoka.jp

大野城市

～市制50周年記念事業～『まどかマルシェ』

大野城市市制施行50周年を記念して、「まどかマルシェ」を開催します。また、西鉄高架化に伴い撤去される線路にありがとうの気持ちを込めて歩く「廃線ウォーク」や、警察・消防車両などの乗車体験もできる「いろんな車大集合展」も行います。当日は春日原駅から大野駅間を無料で乗車できる記念無料乗車券も発行します。ぜひお越しください!

日 時：9月10日(土) 午前10時～午後5時

場 所：まどかマルシェ(大野城市役所まどか広場・下大野駅前・白木原駅前・春日原駅前通り)

いろんな車大集合展(大野中学校)

※廃線ウォークは西鉄春日原連立工事事務所(春日市春日原東町2-14-1)にて受け付けとなります。

問い合わせ先：大野城市 経営戦略課

TEL:092-580-1805

春日市

ふれぶんシネマ倶楽部「ファーザー」

認知症によって過去の記憶と目の前の現実の境界線が曖昧になっていく高齢男性をアンソニー・ホプキンスが演じる話題作。

日 時：9月17日(土) ①午前10時 ②午後2時

場 所：春日市ふれあい文化センター 旧館1階 サンホール

料 金：300円(施設利用料)

※全席自由、3歳以上有料

※事前に電話で予約が必要です。

問い合わせ先：春日市ふれあい文化センター

TEL:092-584-3366

※月曜休館(祝日を除く)

クレイアート教室

要
予
約

クレイアートとは、樹脂粘土で作る手作りのクラフトです。今回は招き猫を作る予定です。



※画像はイメージです。

■ 日時：9月19日(月・祝) 午前10時～正午

■ 場所：JA筑紫 やすらぎ会館 那珂川斎場
那珂川市五郎丸4-4-9

■ 参加費：1,000円(定員：16名)

※羽子板代は別料金です。

※手配の都合上、ご予約は8月22日(月)9時より電話にて先着順で承ります。午後5時以降の取次は出来ません。

※定員になり次第締切とさせていただきます。

予約・
問い合わせ

JA筑紫 やすらぎ会館 那珂川斎場
TEL:092-952-4300

お彼岸イベント

9月に迎える秋のお彼岸に合わせてイベントを開催します。おはぎや切り花、野菜、線香などお彼岸商品を特別販売。ゆめ畑も出店しますので、ぜひご来館ください。

■ 日時：9月23日(金・祝)
午前9時30分～午後0時30分
※売り切れ次第終了

■ 場所：JA筑紫 やすらぎ会館 二日市斎場
筑紫野市二日市南2-1-3

※ご来館される方はマスクの着用・検温・手指の消毒にご協力ください。

※新型コロナウイルス感染拡大の状況により中止となる場合がございます。

問い合わせ

JA筑紫 やすらぎ会館 二日市斎場
TEL:092-924-3027

勝手に
特派員

JA職員が管内で撮影した
自慢の写真をお届けします!

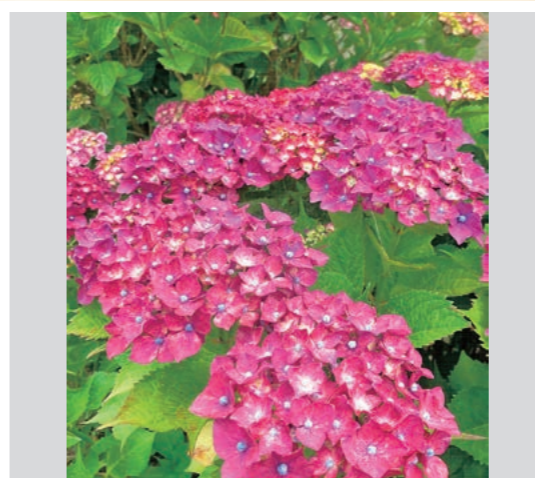

#梅雨の紫陽花/本店職員

警察署 コーリン



STOP! 性犯罪

性犯罪の件数が増加しています。「ながら」歩きやSNS、自宅の施錠やエントランス、エレベーターでの注意を徹底しましょう。

「ながら」歩きの防犯対策ポイント

- 時々後ろを振り返り、警戒していることをアピールする
- 防犯ブザーを周りから見えるように持つ

SNSでの出会いの防犯対策ポイント

- 1人で会わず、複数で会うようにする
- 車内等2人きりになる環境をつくらない
- 住所、人に見られたくない写真はネット上に掲載しない、他人に送らない

帰宅後の防犯対策ポイント

- オートロック・高層階でも必ず窓・玄関を施錠する
- 就寝前にすべての窓の施錠を確認する

エントランス・エレベーターでの防犯対策ポイント

- 非常ボタンが押せる位置に乗る
- 怪しいと思った時は、その場からすぐに離れる、エレベーターと一緒に乗らない

春日警察署
TEL:092-580-0110

筑紫野警察署
TEL:092-929-0110

食と農から始まる。JAグループのファミリー・マガジン

家の光 9月号 September 2022 表紙の人 草薨 剛 さん

特集 **もっと知りたいSDGs**
夏野菜を最後まで食べきる知恵
小さなことからエコに貢献 みつろうラップ

ご購読のお問い合わせ
お申込は... **JA筑紫 生活福祉課**

耕そう、大地と地域のmiraい。

「みんなのよい食プロジェクト」は、体と心を支える食のたいせつさ、国産・地元産農畜産物の豊かさ、それを生み出す農業の価値をお伝えし、国産・地元産農畜産物と日本の農業の応援団になっていただく、という運動です。

編集後記



暑い夏を乗り切るにはやっぱり冷たい食べ物ですね!最近はそのめんのアレンジレシピにハマっていて、素揚げした夏野菜をのせたそうめんをよく食べています♪組合員の皆さまも夏バテに気をつけてお過ごしください! 椿



夏らしいことをしたいなあと思いつつ、休日は涼しい部屋にこもりがちなこの頃。動画配信サービスを利用して過去のドラマや映画を見ているとあっという間に1日が終わります…。夏の間に1度は海や川などに出かけて夏の気分を味わいたいと思います! 日下部

JA筑紫 8・9 月お知らせカレンダー

コミュニケーションマガジン

JA筑紫

8

AUGUST

| 月 | 火 | 水 | 木 | 金 | 土 | 日 |
|----|----|----|------------------------|----|--|--------------------|
| | 16 | 17 | 18 米 | 19 | 20 米 総合相談会 (JA本店) ゆめ畑春日店 感謝祭 ゆめ畑大野城店 ミニイベント | 21 米 休 資材配送センター |
| 22 | 23 | 24 | 25 税 牛頸支店 筑紫駅前支店 | 26 | 27 米 西部グリーン店 肥料祭り 中部グリーン店 肥料祭り | 28 米 休 資材配送センター |
| 29 | 30 | 31 | | | | |

9

SEPTEMBER

| | | | | | | |
|--|----|--|--------------------------------------|--------------------|------|------|
| | | | 1 | 2 | 3 米 | 4 米 |
| 5 税 二日市支店 春日南支店 安徳支店 榎寺出張所 リニューアルオープン | 6 | 7 休 ゆめ畑 大野城店 | 8 米 | 9 ゆめ畑太宰府店 感謝セール | 10 米 | 11 米 |
| 12 | 13 | 14 休 ゆめ畑筑紫野店 女性部フレッシュミズ学級 合同活動 (JA本店) | 15 法 本店 大野城支店 水城支店 那珂川支店 | | | |

米 ゆめ畑で米を割引販売している「米の日」 法 法律無料相談日 税 税務無料相談日 休 ゆめ畑・資材配送センター定休日

※法律相談と税務相談は予約が必要です。詳しくはP13をご覧ください。

※ゆめ畑のイベントは日程が変更になる場合がございます。詳しくは各店舗へお問い合わせください。

※8月20日の総合相談会につきましては、新型コロナウイルス感染拡大の状況により中止となる場合がございます。



JA筑紫のInstagramでは、旬の農産物を使ったレシピなどお得な情報を随時更新中！ぜひ覗いてみてください♡



農産物直売所「ゆめ畑」

営業時間

月～土 午前9時～午後6時
日・祝 午前9時～午後5時

大野城店 TEL:092-513-0881

太宰府店 TEL:092-921-8600

筑紫野店 TEL:092-919-7117

春日店 TEL:092-501-1616

那珂川店 TEL:092-952-2971
(西部グリーン店を含む)

資材配送センター TEL:092-923-8221

中部グリーン店 TEL:092-501-0036

米販センター TEL:092-919-5955

農機具に関するお問い合わせ

農機センター TEL:092-922-0531
(那珂川) TEL:092-952-0769

vol.589
AUGUST 2022

8

●8月号 毎月8日発行 ●発行/JA筑紫
〒818-8642 福岡県筑紫野市杉塚三丁目3番10号 編集・企画管理部企画課

TEL(092)924-1373