

カレシイ! タノシイ! がいっぱいコミュニケーションマガジン!

ふあみーや

JA CHIKUSHI COMMUNICATION MAGAZINE <FAMILLE>



JA 筑紫

vol. 636



特集

令和7年度(第53回)
通常総代会報告



農事組合法人
さんすい
三水うまいち
の皆さん
筑紫野市馬市



魅力ある農業を
次世代へつなぐ



- 1▶2 筑紫の食と農
- 3 令和7年度(第53回)通常総代会報告
- 4 女性部コミュニティ
- 5▶6 ふるさと掲示板
- 7 紡 ～つむぐ～
- 8 ゆめ畑オススメ品
- 9▶10 ●みんなのコンテナ菜園
●家庭菜園
- 11 ●たき蔵さんの一言
●脳トレ!手足の体操
- 12 ●Famille Cooking
- 13 ●法律&税務相談室
- 14 ●プレゼントコーナー
(クロスワードパズル&クイズ)
●お便りコーナー
- 15 ●あつまれ!ちくしキッズ
●うちのコ自慢
- 16 ●JA COLOR
●「精霊送り」及び「初盆合同慰霊」のお知らせ
●休日セミナーのお知らせ
- 17 ●メンバーズカード・あぐりカード
ポイント利用期限のお知らせ
●警察署つうしん
- 18 理事会報告
行政からのお知らせ
家の光紹介
編集後記
- 19 JA筑紫お知らせカレンダー



力を合わせて…

筑紫野市馬市で農業を営む農事組合法人「三水うまいち」は、米・麦・大豆に加え、枝豆や白ネギ、アスパラガスなどの多品目を約70haで栽培しています。地域から信頼・必要とされ、誇れる組織であること」を理念に掲げ、平成24年に法人化。現在は構成員16名と常時雇用2名で力を合わせながら農業経営に取り組んでいます。

優秀賞…

「環境に配慮した農業と安定した経営を追求する皆さん。麦作では、化学肥料を減らし、牛ふん堆肥や鶏ふんペレットを使用した土づくりと排水対策を徹底し、収量と品質の向上に努めています。こうした取り組みが評価され、「令和7年度JA筑紫麦出荷者部会共励会」で

優秀賞を受賞しました。「久しぶりの受賞で嬉しかったです。これからも高品質な麦の生産を目指します」と笑顔で話してくれました。

子どもたちに…

稲作では、平成31年から乾田直播栽培を導入し、省力化と作業時期の分散に注力。農業新聞やJA筑紫の研修会で知識を習得して工夫を重ね、現在はヒノヒカリの圃場約7haで乾田直播栽培を実施しています。導入前と変わらぬ収量を維持している「三水うまいち」には、県内各地の生産者がある技術を学びに訪れるといいます。また、栽培する野菜は学校給食へ提供しているため、子どもたちが安心して食べられるように除草剤を使わない畑づくりを徹底。農福連携として、草取り作業を福祉施設利用者に依頼して新たな雇用先を

つくり、持続可能な農業を進めています。「子どもたちの『美味しかったー』の声が一番嬉しいですね。これからも安心して美味しい野菜を届けたいです」と満面の笑みを浮かべます。

みどり認定を…

ドローンを活用したスマート農業の導入や新たな品種の栽培など日々試行錯誤を重ねる皆さん。今後について「国が推奨する『みどりの食料システム法』に基づく生産者の認定を受けるため、環境負担軽減に注力し、肥料3割、農薬を5割削減した栽培に挑戦したいです」と意気込みを語ってくれました。未来を見つめ、躍進し続ける皆さんの今後の活躍が楽しみです。

ふあみーゆに
出てみませんか?

自薦他薦は問いません!
あなたのこだわりの
食と農にまつわるお話
をお聞かせください。



めずらしい品種・栽培方法を紹介したい

地元で頑張っている若手農家を紹介したい

こだわって作っている農産物をPRしたい

など

詳しくはお問い合わせください。

JA筑紫 企画広報課
TEL:092-924-1373
メール:kikaku@ja-chikushi.or.jp

令和7年度(第53回)通常総代会報告

6月29日、最高意思決定機関である第53回通常総代会を本店で開催しました。

同通常総代会には、総代本人205名、書面議決213名、合計418名(77.4%)が出席されました。議決に入る前に、事業報告DVDで令和7年度の事業実績と令和8年度の事業計画を報告。その後は、筑紫野地区総代の砥綿敬二議長のもと、左記第1号議案から、第8号議案まで審議し、全て可決されました。

第1号議案 令和7年度 事業報告及び剰余金処分について

第2号議案 令和8年度 事業計画及び関連事項について

第3号議案 令和8年度 理事報酬について

第4号議案 令和8年度 監事報酬について

第5号議案 定款の一部変更について

第6号議案 規約の一部改正について

第7号議案 宅地等供給事業実施規程の一部変更について

第8号議案 役員の補欠選任について

新役員のご紹介

同通常総代会におきまして、
役員の欠員に伴う補欠選任が行われ、
西山敏幸氏が就任しました。



にしやま としゆき
西山 敏幸
(太宰府市 水城)



タイトル

「愛妻弁当ではありません。
アジサイ弁当です。」

会場に飾られていた生け花は、
「農の生け花研究会」の皆さまの
作品です。

素敵な作品で会場を華やかにして
くださいました。

女性部 活動レポート

女性部の皆さまの活動を紹介します！

女性部 コミュニティ



第53回女性部通常総会

5月20日、本店で第53回女性部通常総会を開催し、女性部員など105名が参加しました。総会では、令和7年度の活動報告や令和8年度の活動計画・予算など全3議案が承認されました。

今年の女性部が掲げるテーマの一つが「防災」。総会終了後のリーダー学習会では、防災士・防災備蓄収納一級プランナーの松野美樹さんを講師に迎え、「備える暮らしは片づけから始まる」と題した講座が開かれました。部員の皆さんは、万が一の事態を想定しながら、福祉の視点を取り入れた「いのちと暮らしを守る備え」について熱心に耳を傾け、学びを深めました。



ケア・トランポリンで 健康促進

太宰府支店女性部は6月16日、太宰府中央支店で「ケア・トランポリン」に挑戦しました。

ケア・トランポリンは関節に優しいトランポリンで、運動が苦手な方や体力に自信がない方でも無理なく体を動かすことができ、心肺機能向上や筋力強化、姿勢の改善などの効果が期待できます。

講師には、フィットネスサロンのインストラクターで、筑紫支店女性部に所属する永富舞さんをお迎えして、会場は大いに盛り上がり参加者同士の交流も深まりました。

永富さんは「みんなで楽しく運動を続けながら、健康を維持してほしいです」と笑顔で話していました。





FURUSATO KEIJIBAN

ふるさと 掲示板

麦収穫完了

5月16日から、麦の収穫が行われました。管内では、38経営体の麦出荷者部会員がはだか麦や小麦約302haを作付しています。平年に比べ、気温が高く推移したため成熟期はやや早くなりました。また、3月からの断続的降雨により赤カビ病の発生が懸念されていましたが、防除作業を徹底したため、発生はなく品質の良い麦が収穫できました。

J A筑紫では今後も、はだか麦「イチバンボン」と小麦「チクゴイズミ」を生産し、播種から刈り取りまでの作業工程の管理を徹底。研修会や視察、圃場巡回を重ね、部会の品質統一を図ります。

第16回麦出荷者部会通常総会

J A筑紫麦出荷者部会は4月28日、本店で「第16回麦出荷者部会通常総会」を開催し、部会員37名が参加しました。部会の令和7年産麦は、はだか麦が1等Aランク、小麦が2等Aランク。検査数量ははだか麦42万8,100kg、小麦45万2,460kgで前年に比べ合計14万1,300kg増となりました。

総会終了後「令和7年度J A筑紫麦出荷者部会共励会表彰式」を開き、次のとおり優秀出荷者8名を表彰しました。

◇はだか麦の部(4ha以上)

【優秀賞】鬼木 正巳

【優良賞】篠原 辰雄

◇はだか麦の部(4ha未満)

【優秀賞】鬼木 利章

【優良賞】金子 明

◇小麦の部(4ha以上)

【優秀賞】農事組合法人

三水うまいち

【優良賞】平山 朋之

◇小麦の部(4ha未満)

【優秀賞】鬼木 利章

【優良賞】井上 通安

(敬称略)



FURUSATO KEIJIBAN

田植え完了

J A筑紫管内で、水稻の田植えが行われました。管内の水稻作付面積は「夢つくし」「元気つくし」「ヒノヒカリ」合わせて約670haに及びます。

5月22日には、中川幸治さんが筑紫野市平等寺で、約1haの田植えを行います。

ました。中川さんは「今年も栽培管理を徹底し、品質の良い米を作りたいです」と意気込みました。

J A筑紫では、高品質な米の生産に向けて、病害虫対策の徹底など適切な管理を呼びかけていきます。

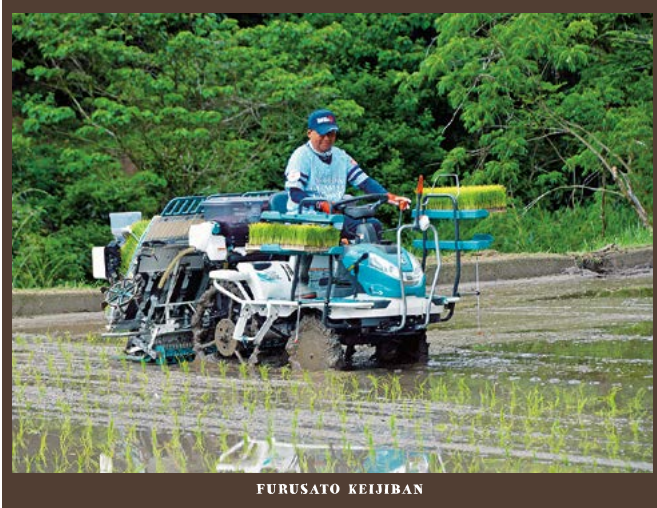

水稻育苗ハウス高温対策

J A筑紫は、組合員の作業負担軽減のため、毎年水稻苗づくりを代行しています。近年は夏の猛暑の影響で苗の高温障害が確認されていることから、対策として育苗ハウスの屋根に遮光剤「ファインシードスカイ」を散布しました。

日射量を調整し、ハウス内の温度上昇を抑制。ドローンを

活用することで手作業では難しい均な散布を短時間で実現しました。

担当職員は「生育状況を確認し、結果を生産者の方々にも共有したいです」と話しました。J A筑紫では今後も適切な管理を徹底し、丈夫で健康な苗の生産に取り組みます。



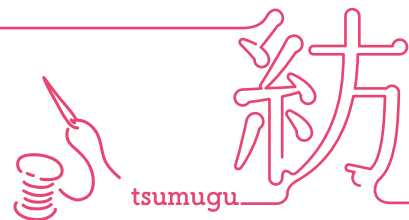

いとう きぬこ
伊藤 絹子さん

太宰府市

伊藤さんは、人と人との“つなぎ役”
となることを大切にしながら、地域を
支えるさまざまな活動を行っています。



約20年前から、前任者や自治会長に勧められ、民生委員や児童委員などの活動を始めた伊藤さん。令和7年12月からは太宰府市地域福祉推進委員も務めるなど長年地域を支え続けています。現在は月1回の定例会や訪問活動、イベント参加の呼びかけなど、日々楽しく活動しています。

日頃からの交流を通じて信頼関係を築き、困りごとを相談された際は、地域包括支援センターを紹介する“つなぎ役”として住民を支えている伊藤さん。家から一步外に出て人と交流することで、心と体の健康維持にも繋がります。これを「きょうよう(今日、用)がある人になりましょう!」と遊び心のある表現で周囲に伝えているといいます。

また、毎朝の交通安全みまもり活動では、地域の子もたちや通勤の方々など、誰にでも笑顔で元気な挨拶を心がけているそうです。「初めは素通りだった人も、次第にお辞儀や挨拶を返してくれるようになるのが清々しい」と嬉しそうに話す伊藤さん。その表情には、地域の方々と関わることへの喜びと、日々の活動への大きなやりがいも溢れています。

今後の目標について、「地域の皆さんが元気で楽しく暮らせるように、これからも健康で明るくたくさんの人と関わり続けたいです」と笑顔で話してくれました。

水城支店 共済専任渉外 佛坂 貴弘 金融渉外 土持 滉貴

さまざまな地域活動で姿をみかける伊藤さん。地域のために奮闘する
想いを知ることができ、大変感銘を受けました。



yume batake
ゆめ畑 オススメ品

旬のオススメ品を皆さまにお届けします!!

★ モロヘイヤ ★

ゆめ畑5店舗にて販売しています。
価格は変動するため、店頭でご確認ください。

栄養たっぷりの緑黄色野菜

モロヘイヤはβ-カロテンやカルシウムなどが豊富な緑黄色野菜で、夏に旬を迎えます。刻んだときに出る独特のネバネバ成分は水溶性食物繊維で、消化不良や食欲不振を防ぐ働きがあります。保存するときは湿らせたキッチンペーパーなどで茎の部分を包み、ビニール袋に入れて

野菜室に立てて保存しましょう。サッと茹でて水気をよく切り、保存袋に入れてできるだけ空気を抜いてから冷凍保存すると長く保存できます。



美味しいモロヘイヤの見分け方

- 葉の緑色が鮮やかで、ハリがあるもの
- 茎が太すぎないもの



モロヘイヤとトマトの和風サラダ

作り方(2人分)

①モロヘイヤ(1束)は葉をちぎり、硬い茎の下半分は捨て、上半分は食べやすい長さに切ってから茎は1分、葉は20秒を目安に茹でる。ザルにあげ冷水で熱を取り、冷えたらしっかりと水気を絞って容器に移す。



②だし(100ml)、しょうゆ・みりん(小さじ2と1/2)を入れ、20~30分ほど漬ける。

③ボウルに②を汁ごと入れ、1口大に切ったトマト(1個)を加えて混ぜ合わせる。

④器に盛り付け、かつお節(適量)をのせる。

②のだし漬けは、保存容器に入れて冷蔵庫で約1週間保存できます!

JA 筑紫 農産物直売所



LINE公式アカウント
友だち募集中!

お得な情報を配信中!

スマホをかざして
友だち
追加してね!



大野城店



[ID] @376uhsqc

太宰府店



[ID] @291vivxr

筑紫野店



[ID] @593hsuil

春日店



[ID] @649drelk

那珂川店



[ID] @097lafql

ベランダでも育てられる/ みんなの コンテナ菜園

写真・文：園芸研究家●淡野一郎

ブロッコリー

早生・中早生品種ならば7月中旬から8月中旬に、晩生品種ならば8月下旬から9月中旬に種播きします。発芽適温は高めですが、暑さには強いですが、出芽後の適温はやや低めです。育苗は暑い盛りのため、強い日射は日よけし、風通しを良くして、朝夕に水やりします。10月中頃までは病害虫防除も徹底しましょう。

【基本情報】

- 分類：アブラナ科アブラナ属
- 原産地：地中海東部沿岸、地中海沿岸、ヨーロッパ北西沿岸
- 発芽適温(地温)：25度前後 ●生育適温(気温)：18～20度
- 日当たり：日なた ●好適pH：6.0～6.5



「緑嶺(りよくれい)」

根張りが良く乾燥や加湿に強く形の良い花蕾が採れる
頂花蕾・側花蕾兼用の中早生品種

【病害虫情報】

ヨトウムシ類：9～10月に発生する。葉裏に卵塊が、若齢幼虫は集団で生息するため、まとめて手で捕殺する。大きくなった幼虫は夜～早朝に植物体上にいるため補殺する。BT剤など薬剤散布は、防虫ネットの上からすることで散布を減らせます。

栽培方法

1 種播き

セルトレー(128穴)へ育苗用の培養土を入れてトレーを重ね、上から押して約1cmのくぼみを作り、3～4粒の種を播く。パーミキュライトをかけ(写真1)、表面を平らにし、土が流れないように数回に分けて水やりする。



写真1

種播き後、トレーは防虫ネットをした育苗箱へ入れ、日陰か冷房の効いた室内に置く。3～4日して出芽が始まったら、明るい日陰、もしくは育苗箱に遮光率40%のネットをかけて日なたで育てる。

ポイント 育苗中は雨に当てないようにする。

2 間引きと植え替え

種播き後2週間ほどして本葉が1枚になったら、はさみを使ってトレー1穴あたり2株に間引く(写真2)。苗は2株のまま9cmポリポットへ植え替える(写真3)。



写真2



写真3

3 植え付け

本葉5枚前後で、ポリ鉢(直径39cm)にIB化成約40gを混ぜた土(25L)を入れ苗を植え付ける。その際、子葉に土がかからない程度に深めに植える(写真4)。たっぷり水やりし、根付くまでは乾きに注意する。



写真4

ポイント 植え付けは暑い日中を避け、夕方や曇りの日にする。

4 追肥

頂花蕾収穫までに2回追肥し、花蕾を充実させる。1回目の追肥は、植え付け後14日前後(写真5)で、2回目は花蕾が見える頃にする。いずれも化成肥料(NPK各成分8-8-8)約12gを施し土と混ぜ、水やりしておく。



写真5

5 収穫

10月下旬～12月に頂花蕾の直径が12～13cmになったら収穫する(写真6)。年明けに側花蕾が伸びてきたら花蕾の直径が4～5cmで収穫する(写真7)。



写真6



写真7

ポイント 頂花蕾収穫後は1、2回目と同量の肥料を施す。

※温暖地を基準に記事を作成しています。

タマネギ 品種を使い分けて長く利用する

タマネギの生育は、15～20度の冷涼な気候が適しています。10度以下では生育が停止しますが、春になり気温が上がり、日が長くなって肥大します。タマネギは連作ができるため、家庭菜園の作付けにとって大変有利です。

1 苗作り

種播き適期は、極早生8月下旬～9月上旬、早生9月上旬、中生9月中旬、晩生は9月下旬です。早く播き過ぎると、寒さに感応してとう立ちすることがあります。

種播き2週間前までに、1㎡あたり化成肥料100g(NPK各成分10%)・堆肥2kg・過リン酸石灰100gを播き、よく耕します。幅70～80cmのベッドを作り、条間約10cmで短冊状に深さ0.8～1cmの溝を切ります。そこへ約1cm間隔で種を播き、軽く覆土します(図①)。その後不織布を敷き、乾燥と強雨対策を行います。発芽後に不織布を除き、本葉2枚の頃、込み合った所を間引きます。草丈が約10cmの頃、1㎡あたり化成肥料約20gを条間に播き軽く耕します。

図① 種播き

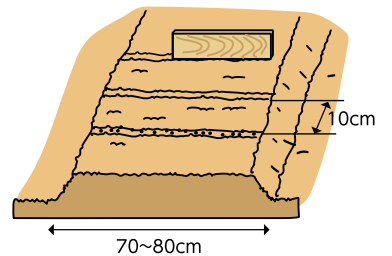

図② 植え付け

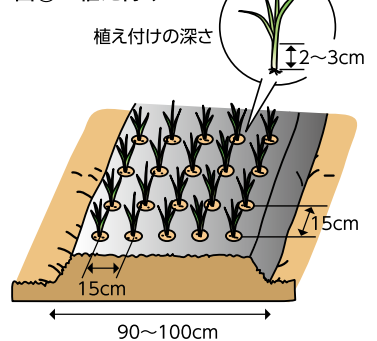

図③ 収穫

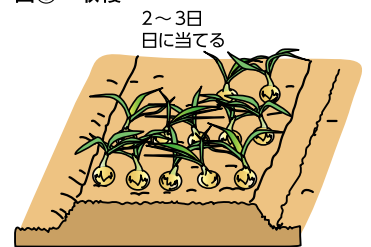

図④ 保存(貯蔵)

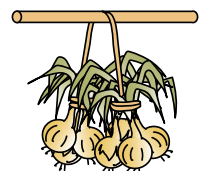

2 畑の準備・植え付け

植え付け2週間前に、1㎡あたり苦土石灰100gを散布してよく耕しておきます。1週間前に化成肥料(NPK各成分10%)200g、過リン酸石灰50g、堆肥2kgを全面に播き、深さ15～20cmに耕します。ベッド植え(4～5条植え)にする場合は幅90～100cmの栽培床を作り、条間・株間共に約15cmの穴開き黒マルチを張ります。草丈20～25cm、太さ5～8mm程度の苗を掘り上げ、葉ざや部が2～3cm埋まる深さで植え付けます(図②)。

3 追肥・病害虫防除

1月上旬～中旬と2月中旬～3月上旬に、1㎡あたり化成肥料約20gを株元(マルチ穴)に施します。

さび病やべと病などの病気や、ネギアザミウマなどの害虫が見られるときは、登録農薬で防除します。

4 収穫

畑全体の7～8割の茎葉が倒れたら引き抜きます(図③)。2～3日、日に当てるから、数球ずつ束ねて風通しの良い所に吊るして保存します(図④)。

ぞう ひとこと たき蔵さんの一言

豊かな作物づくりに
役立てよう!



7月は梅雨末期の大雨や梅雨明け後の高温・乾燥により、野菜を栽培する上で厳しい環境になります。障害がでないように作物をよく観察し、早めに対策しましょう。

暑さと大雨対策

- 夏に黒マルチを使用すると地温が上がり過ぎるため、敷きワラを使用しましょう。
- ハウス栽培は、強い日差しを和らげる遮光資材で涼しい環境を作りましょう。
- 梅雨は短時間に大雨が降ることもあるため、排水口の整備を必ず行っておきましょう。

果菜類の生理障害果の対策

トマトやナス、ピーマンは、根傷みや乾燥により、果実が急激に肥大するとカルシウム不足になり、尻腐れ果が発生しやすくなります。加湿には排水、乾燥には灌水し、予防としてカルプラスなどのカルシウム剤を幼果と周りの葉面に散布しましょう。

収穫が最盛期に

5月に植えた野菜は、7月末の収穫が最も多くなります。不要な枝や古い葉を取り除き、奇形果は早めに摘除して風通しを良くしましょう。実を採り続けるため、ナスやキュウリ、ピーマンの追肥は、畝肩部の内側に、NK化成を1回に20g/m²施しましょう。その後は15日後に、前回の場所の反対側に施しましょう。

高温期に増える病害虫の防除

暑くなると病害虫の発生が多くなります。特にダニやアザミウマ類は増えやすいため、見つけ次第早期に防除しましょう。また、草勢が弱ると各種病害の発生も増えてくるため注意しましょう。

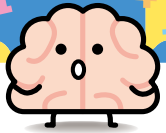

脳トレ! 手足の体操



手足体操でエコノミークラス症候群予防

健康生活研究所所長 ● 堤 喜久雄

車や飛行機で長時間同じ姿勢のまま過ごすときに気を付けたいのがエコノミークラス症候群です。血液の流れが悪くなることで、足にできた血の塊が肺などに移動して血管が詰まってしまう症状です。予防の

ためには、小まめに指先や足を動かす体操や水分補給が大切です。無理のない範囲で体を動かしながら、安心して楽しい時間を過ごしましょう。

手足の指先刺激体操



(1) 両手の指先をかぎのように曲げて、指先が重なり合うように左右から組み合わせます。靴を脱いで両足を重ね合わせます。



(2) 両手を握り、30秒程度指先を刺激します。同時に右足の裏で左足の甲や指をこすります。同様に左足の裏で右足の甲や指をこすります。

手足のグーパー体操



(1) 両手首を内側に軽く曲げて、両足は爪先を上げて、手足の指先を握ります。



(2) 両手首を軽くそらすように指先を開きます。両足はかかとを上げて、指先を伸ばします。

※初めは無理をせず、ゆっくりとできる範囲で続けましょう。

牡牛座



4/20~5/20

【全体運】情報は取捨選択が大切。裏取りする慎重さが成功につながります。下旬は家族のことを優先して。連絡は小まめに
【健康運】アレルギー症状は甘く見ないで。すぐにケアを
【幸運の食べ物】キュウリ

牡羊座



3/21~4/19

【全体運】思うように進まず、しれたい思いをするのは中旬まで。それ以降はスピードアップが可能! 新たな挑戦も◎
【健康運】軽い運動で息抜き。散歩もおすすめ
【幸運の食べ物】キクラゲ

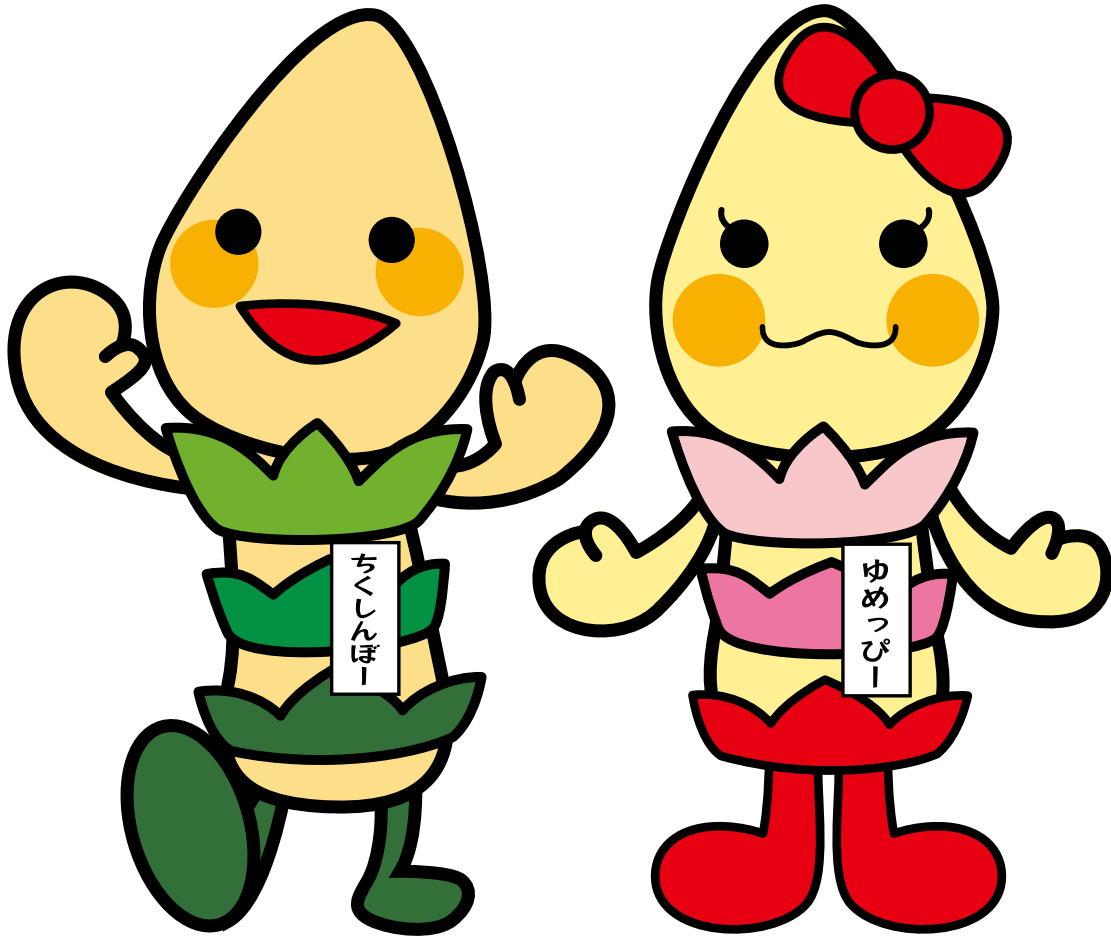

ちくしんぼー

ゆめっぴー

JA 筑紫マスコットキャラクター

平成25年に誕生した、JA筑紫のマスコットキャラクター「ちくしんぼー」(男子)と「ゆめっぴー」(女子)。管内の様々なイベントなどに積極的に参加し、地域の皆さまとふれあうことを楽しみにしています。

JA筑紫は今後も、マスコットキャラクターと一緒に明るく安心な社会づくりに尽くし(つくし)ます。応援よろしくお願ひします。



【全体運】好調運。あちこちから引っ張りだこで忙しくなりそう。効率良く動くよう心がけて。大きな成果が期待できます
【健康運】リラックスする時間を多めに。お風呂はぬるめで
【幸運の食べ物】インゲン



【全体運】停滞状況を払拭したいならチャンスです。はっきり意思表示しましょう。次のステップが見えてきます
【健康運】急な発熱、やけどに注意。休息を忘れずに
【幸運の食べ物】青トウガラシ



消滅時効の期間

債権やその他の権利は一定期間の経過によって権利が消滅する「消滅時効」が定められていますが、2020年4月の民法改正により時効期間が整理されたため、下記時点以降に発生する権利については注意が必要です。

債権の消滅時効 ①②のいずれかの経過

- ①権利を行使できることを知った時(主観的起算点)から5年
- ②権利を行使できる時(客観的起算点)から10年

不法行為による損害賠償請求権の消滅時効 ①②のいずれかの経過

- ①損害および加害者を知った時から3年
- ②不法行為の時から20年

人の生命または身体の侵害による損害賠償請求権の消滅時効 ①②のいずれかの経過

この債権には「不法行為によるもの」の他「安全配慮義務違反に起因するもの」などの債務不履行責任に基づくものが想定されますが、いずれも以下の時効期間が適用されます。

- ①権利を行使できることを知った時(主観的起算点)から5年
- ②権利を行使できる時(客観的起算点)から20年
生命身体は重要な法益のため、時効期間が延長されています。
損害の判明等に時間を要することから債務不履行責任の場合も②の時効期間を大幅に延長されています。

判決で確定した権利の消滅時効

確定判決または確定判決と同一の効力を有する者によって確定した権利の消滅時効は10年とされます。この点は旧法と同様です。

法律無料相談

JA筑紫では、法律相談を毎月1回開催しています。法律に関するご相談がある方は、ご予約の上お越しください。

8月の法律相談日

【日 時】 8月17日(月)
午前10時～午後3時

【場 所】 JA筑紫 本店
梅田 尚彦 弁護士



9月の法律相談日9月15日(火) 熊谷 雅弘 弁護士(予定)

税務無料相談

税金のことでご相談がある方はご予約の上、下記支店までお越しください。

瀧山 税理士		田中 税理士	
8/5 (水)	安德支店	7/27 (月)	牛頸支店
8/17 (月)	休み	8/17 (月)	休み
久保田 税理士		山田 税理士	
7/27 (月)	筑紫駅前支店	7/27 (月)	春日支店
8/5 (水)	二日市支店	8/5 (水)	春日南支店
8/17 (月)	休み		

上記相談のご予約は、最寄りの支店・出張所窓口で受け付けております。



【全体運】順調そうに見えて邪魔の入りやすいとき。タイミングの合わないときは無理をしないで仕切り直しを。学びにつき
【健康運】準備体操は入念に。ストレッチで関節痛を予防
【幸運の食べ物】ミョウガ



【全体運】上昇運です。活動的なほど良いことが。新しくできた場所やイベントに出かけましょう。金運は好調で買い物大吉
【健康運】スマートフォンやテレビの見過ぎに注意。目を大切に
【幸運の食べ物】ズッキーニ



クロスワードパズル vol.324

Q. 二重マスの文字をA~Eの順に並べてできる言葉は何でしょうか？

- 1 目玉焼きにもオムレツにも使います
- 3 鳥を使う伝統漁法
- 6 梅雨が明けると——本番
- 7 プラスの記号を使う計算
- 8 コーヒーを入れるプロです
- 10 タマネギを切ると出ることも
- 14 島倉千代子のヒット曲
- 16 『——いろいろ』
- 18 青空を横切る——雲
- 19 ヒグラシ、ツクツクボウシ
- 20 といえは
- 19 正午までの12時間
- 20 首なががい動物

タテのカギ

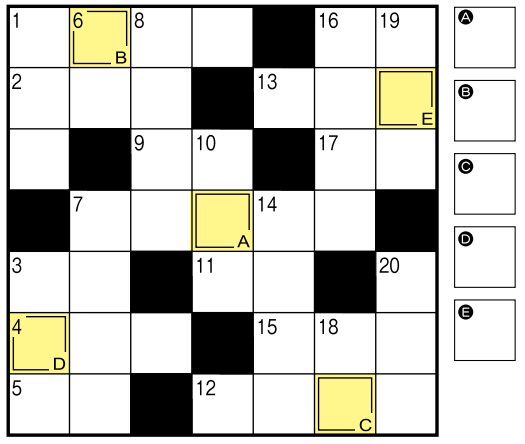

ヨコのカギ

- 1 7月7日の行事といえは
- 2 花火や縁日が楽しめることも
- 3 土用の——の日にウナギを食べると夏バテしないといわれます
- 4 盛んに噴煙を上げるものもあります
- 5 契約書に押すもの
- 7 和室の床は板張りや——です
- 9 これを踏むと、キュッと鳴く海岸もあります
- 11 消防——、少年探偵——
- 12 ——不足、レム——、——学習
- 13 「虎魚」とも書く、背びれに毒トゲのある魚
- 15 鶏の首周りの肉
- 16 旧国名のひとつ。現在の熊本県
- 17 あとは——を天に任せて待つよ

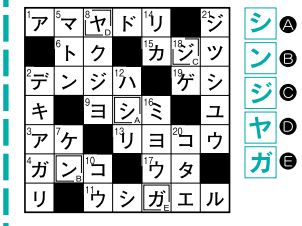

6月号(vol.323)分
クロスワードパズルの答え

ふぁみーゆ Quiz クイズ

6月29日に開催されたのは「第〇〇回通常総代会」

〇部分に入る数字をお答えください。

クロスワードパズルやクイズに答えてプレゼントGet!

右記の応募方法にてご応募ください。
抽選で5名様に素敵なプレゼントをお贈りします！
※賞品の発送をもって、当選者の発表に代えさせていただきます。
当選された方には、8月中に賞品をお届けいたします。



応募方法



福岡県産ラー麦ざるらーめん
【1ケース/8食入】

応募締切：7月末日まで(当日消印有効)

下記①～④の記載事項をご記入のうえ、ハガキ・FAX・メールのいずれかでご応募ください。

FAX: 092-921-5082
メール: kikaku@ja-chikushi.or.jp

〒818-8642 筑紫野市 杉塚三三三〇
JA 筑紫 企画広報課 行

- ① 住所・氏名・電話番号
- ② 「クロスワードの答え」または「クイズの答え」
- ③ ふぁみーゆに対するご意見・ご感想
- ④ 今月号の好きなコーナー

※ふぁみーゆ以外へのご意見等につきましては、対応いたしかねます。ご了承ください。

ハガキのうまいに感想や最近の出来事を書いてくださる方や素敵なイラスト付きでお便りを送ってくださる方を、いつもたくさんのお便りが届いています。今後とも皆さんからの便りをお待ちしています♡

手軽に体操コーナーの簡単な体の動かし方が楽しかった。(春日市 男性)

風の北海道でのコンサートの妻と行ってきました！(筑紫野市 男性)

新入職員紹介を覗いたとき、温かいお言葉がありありがとうございます！新入職員は、皆さまからの応援を支えに日々業務に励んでいます。また、お孫さんも新社会人を迎えられるとのこと、おめでとございます。慣れない環境の中で頑張る姿に、元気をもらえますよね。今後とも彼らの成長を温かく見守っていきましょう♡(春日市 女性)

新入職員紹介で、1か月の研修を終え、皆さん夢を持っていらつしやるのに感動しました。私の孫も今年から社会人になって頑張っています。(春日市 女性)



【全体運】注目度が上がり周囲の支援を受けられます。やりたいことを明確に。困難に立ち向かう姿勢が幸運につながります
【健康運】下半身の冷えに気を付けて。トイレは我慢しないで【幸運の食べ物】トウモロコシ



【全体運】目標は大きく、そして小さな一歩から始めましょう。計画性がものをいいます。うまくいった計画を参考に
【健康運】体力アップのチャンス。しっかり食べて鍛えて【幸運の食べ物】レタス

好きな遊び 公園で走ること

最近の成長 「パパ、ママ」と言葉が増えたこと

性格 愛嬌があって
笑顔いっぱいな男の子



あつまれ! ちくしキッズ

太宰府市

さいとう 齋藤 浩一さん・裕子さんのお孫さん

はしづ 橋津 匠くん(1歳)

ご家族からのメッセージ

大きくなったら
パパとおじいちゃんと野球しようね!

うちのコ自慢



おにづか 那珂川市 鬼塚 敏郎さんのペット

ヘッターくん(幼虫から2年・オス)

- 種類:ヘラクレスオオカブト
- 体長:14cm(ヘラクレスの中では小さめ)
- ご家族からのメッセージ:この子の他に、日本のカブトムシも64匹成虫になりました✦



幼虫から2年で成虫になりました♪

あなたの自慢のペット大募集!

「うちのコ自慢」コーナーの写真を募集しています。犬や猫に関わらず昆虫や爬虫類、魚などあなたの自慢のペットをご紹介ください!

応募対象者:管内にお住いのJA筑紫組合員の方(ご家族の方含む)

応募方法:JA筑紫公式インスタグラムをフォローし、メッセージ(DM)またはメールにてご応募ください!①写真・写真の説明または一言コメント②ペットの名前・年齢・性別等③ペットの種類・好きな食べ物・性格等④飼い主の名前・住所・電話番号を記載してください。掲載の際は、事前に広報担当よりご連絡いたします。

インスタグラム @jachikushi



メール kikaku@ja-chikushi.or.jp

山羊座



12/22~1/19

【全体運】運勢は不安定。何となく周りとかみ合わないことが多いため、連絡と確認を心がけて。ゆっくりと物事を進めると◎

【健康運】発酵食品や食物繊維を食べて胃腸を元気に【幸運の食べ物】ナス

射手座



11/23~12/21

【全体運】物事を丁寧に行いましょう。慌ててやり直すより速く進みます。下旬には成果が見えそうです。買い物は上旬が吉

【健康運】肌のケアに力を入れて。爪のお手入れも◎【幸運の食べ物】モロヘイヤ

July 2026

15



JA COLOR(カラー)とは、組合員・地域の皆さまにさらにJAを身近に感じていただけるよう、JAが取り組む「ふれあい活動」についてご紹介するコーナーです。

今回紹介する活動は

向佐野支店の「米づくり体験学習」



向佐野支店では、青壮年部とともに水城西小学校で行われる「米づくり体験学習」に参加しています。水城西小学校では今年から、5年生が先生となって1・2年生に教える授業に挑戦しており、5月に行われた種播きの授業では、5年生が事前にJA筑紫職員から学んだ内容をもとに手書きの説明書を作成し、種播きのコツを1・2年生に丁寧に説明していました。また、6月には3～6年生と田植え体験も行いました。子どもたちは今後、稲刈りや餅つきまで、年間を通して農業を体験します。

この体験が子どもたちにとって貴重な経験になり、農業に興味をもってもらえると嬉しいです。今年度も引き続き、子どもたちの体験学習に積極的に協力していきたいと思います。

向佐野支店 支店長・富永

JA筑紫は全店舗で、ふれあい活動の内容などを掲載した支店だよりを発行しています。ホームページでも閲覧することができます。ぜひご覧ください。



休日セミナーのお知らせ **要予約**

不動産経営の法人化について税理士がセミナーを行います。

- 日時:8月22日(土) 午前10時～午前11時30分
- 場所:JA筑紫 本店 筑紫野市杉塚3-3-10
- 講師:田中税理士・不動産鑑定士事務所
JA筑紫顧問税理士 田中高士氏
- 参加費:無料

※法律・税務相談のご予約、確定申告、相続、土地の賃貸借・売買に関するご相談等は、開発相談課へお声かけください。

予約・
問い合わせ先

JA筑紫 開発相談課 TEL:092-924-1316

「精霊送り」及び「初盆合同慰霊」

精霊送りは、お供え物や提灯などを川に流したり、燃やしたりして供養するものでしたが、近年は環境保護などの観点から行うことが出来なくなっています。

やすらぎ会館では、ご遺族や地域の皆さまへの感謝の意を込め、当会館を精霊送りの場として提供させていただきます。

また、当会館で葬送させていただいた故人さまの遺影写真のスライドショーも上映いたします。どなたでも自由に参加できるため、ぜひご来館ください。

- 日時:8月15日(土) 午後4時～午後8時(予約不要)
- 場所:JA筑紫 やすらぎ会館 二日市斎場
筑紫野市二日市南2丁目1-3

JA筑紫 やすらぎ会館 那珂川斎場
那珂川市五郎丸4-4-9

問い合わせ先

JA筑紫 やすらぎ会館 二日市斎場 TEL:092-924-3027

JA筑紫 やすらぎ会館 那珂川斎場 TEL:092-952-4300

魚座



2/19～3/20

【全体運】欲を出すのはトラブルのもと。実りを分け合う気持ちが幸運を引き寄せます。相手をいたわる気持ちを大切に
【健康運】料理中や作業中のケガに気を付けて
【幸運の食べ物】カボチャ

水瓶座



1/20～2/18

【全体運】余計なことは言わずにいた方が味方が増えてうまくいきそうです。特に年上の方には敬意を持って接しましょう
【健康運】積極的に運動やレジャーを楽しんで
【幸運の食べ物】ゴーヤ

July 2026 16



メンバーズカード・あぐりカード ポイント利用期限のお知らせ



平素よりJA事業をご利用いただき誠にありがとうございます。
総合ポイント制度終了に伴い、**下記期限までにご利用いただけない場合はポイントが失効いたします。**
お早めのご利用をお願いします。
なお、不要になったポイントカードは各自で処分をお願いします。
(カード自体に個人情報記録されていません)

ポイント利用期限

■ 三菱UFJニコス(株)とのポイント相互交換 (200ポイント単位)	→ 令和8年9月30日(水)
■ キャッシュバック・カタログギフト交換 (1,000ポイント単位)(2,000ポイントコース～)	→ 令和8年10月30日(金)
■ ゆめ畑・資材配送センター・中部グリーン店お買物券利用 (100ポイント単位) ※お買物券は発券した当日のみ有効です。	→ 令和8年11月23日(月・祝)

※1ポイント1円としてご利用いただけます。ただし還元方法ごとに利用単位が異なるため、ご注意ください。
※お買物券の発券には「メンバーズカード」・「あぐりカード」が必要となります。
※カードを紛失された場合、メンバーズカードは各金融店舗にて、あぐりカードはゆめ畑各店舗または資材配送センター・中部グリーン店にて再発行のお手続きをお願いいたします。(再発行手数料110円)

問い合わせ先 | JA筑紫 企画管理部 企画広報課 TEL:092-924-1373

警察署 コラシん



ながら歩きは やめよう

音楽を聴き「ながら」、
スマホを扱い「ながら」、
電話をかけ「ながら」などの
ながら歩きは危険です。

対策のポイント

- 時々後ろを振り返り、警戒していることをアピールする
- 防犯ブザーを、周りから見えるようにカバンに掛けたり、手に持つなどする

SNSでの出会いに 注意しよう

SNSで知り合った相手から、
性犯罪等の被害に遭うケースが
増加しています。



対策のポイント

- 一人で会わず、複数で会う
- 車内など2人きりになる環境をつくらない
- 自分の住所や人に見られたくない写真はネット上に掲載したり他人に送らない



帰宅したら すぐに施錠しよう

帰宅後、すぐに窓や玄関の
鍵を施錠し、
防犯対策を怠らないようにしましょう。

対策のポイント

- オートロック・高層階でも必ず窓・玄関を施錠する
- 就寝前に、すべての窓の施錠を確認する

春日警察署
TEL:092-580-0110

筑紫野警察署
TEL:092-929-0110

次の事項が慎重に審議され、全議案が承認、可決されました。

- 第1号議案：令和7年度剰余金処分について
- 第2号議案：県提出業務報告書の理事会付議について
- 第3号議案：令和7年度「通常総代会」提出資料の追加について
- 第4号議案：令和8年度総合財務・収支計画について
- 第5号議案：借入申込みについて

JAの概況 令和8年5月31日 現在

貯金	3,876.65億円	販売品販売高	2.48億円
貸出金	1,759.31億円	出資金	43.47億円
共済保有高	6,430.10億円	組合員数	正 2,972人
購買品取扱高	2.83億円		准 18,528人

春日市

第35回春日市弥生の里児童画大賞展 作品募集

福岡県内在住の小学生から、「サイコー!」をテーマに絵画作品を募集します。日常生活の中で見つけた、喜び、達成感、好きなものなど、心が動いた瞬間を自由に表現してください。みなさんの「サイコー!」が詰まった、元気いっぱいの作品をお待ちしております!

テーマ:「サイコー!」

応募受付期間:受付中~9月11日(金) 午後5時必着

規格:四つ切画用紙(縦横、画材自由)

※詳しい応募方法や注意事項は、春日市ウェブサイトをご覧ください。

問い合わせ先:春日市 文化スポーツ課 文化担当

TEL:092-575-4121

※午前9時~午後5時(土日祝日を除く) [詳しくはこちら](#)



↑
詳しくはこちら

太宰府市

プラム・カルコア太宰府【ホワイエLIVE】-Vol.16-

プラム・カルコア太宰府(中央公民館)の市民ホール入口前のロビーを利用したさまざまなジャンルの簡易的ライブを開催します。今回は「沖縄の音楽III」。沖縄の伝統楽器「三線(さんしん)」や、ギターと三線を合わせたような楽器「一五一会(いちごいちえ)」の演奏をお楽しみください。

日時:7月30日(木) 午後12時30分~(20分程度)

場所:プラム・カルコア太宰府(中央公民館)2階 ホワイエ

内容:出演者/Kazoo【和(かず)】

曲目/沖縄民謡メドレー、BEGINの楽曲 ほか

※入場料無料

※席数に限りがあります。(出入、立ち見は自由)

問い合わせ先:太宰府市 文化学習課 文化学習係

TEL:092-921-2101

詳しくは、各問い合わせ先にご確認ください。



食と農から始まる。JAグループのファミリー・マガジン

家の光 8月号 August 2026 表紙の人 大地 真央 さん

特集 わたしにちょうどいいスマホライフ

鉢植えてブドウを育てよう
辛みが地域を盛り上げる

ご購入のお問い合わせ
お申込は...

JA筑紫 生活福祉課

TEL:092-924-1328

耕そう、大地と地域の未来。



「みんなのよい食プロジェクト」は、体と心を支える食のたいせつさ、国産・地元産農畜産物の豊かさ、それを生み出す農業の価値をお伝えし、国産・地元産農畜産物と日本の農業の応援団になっていただく、という運動です。



ふあみーゆには環境にやさしいベジタブルインクを使用しています。



この印刷物は、CSRに取り組み印刷会社が製作した印刷物です。

筑紫野市

武蔵寺 「うり封じ」

「うり封じ」とは、1300年前から武蔵寺に伝わる行事で、夏の土用丑の日に願い事を書いた紙を瓜に貼ることで願い事が叶うと言われていいます。皆様のご参拝をお待ちしております。

日時:7月26日(日) 午前8時~午後5時

場所:武蔵寺 本堂

問い合わせ先:武蔵寺

TEL:092-922-2670

那珂川市

MIRIKAミュージックフェスタ2026

日時:8月2日(日)

①文化ホール(ビッグバンド、カラオケ大会など)

開場/午前11時 開演/午前11時30分(午後4時30分終演予定)

②多目的ホール(0歳からのコンサート)

開場/午前10時 開演/午前10時30分(午前11時15分終演予定)

場所:ミリカローデン那珂川 文化ホール・エントランスホール ほか

料金:一般前売500円(当日700円)

①は高校生以下無料 ②は2歳以下無料

販売場所:ミリカローデン那珂川窓口またはローソンチケット(Lコード:83664)で販売中

問い合わせ先:(公財)那珂川市教育文化振興財団・ミリカローデン那珂川

TEL:092-954-2211

※午前9時~午後10時

(月曜休館・月曜日が祝日の場合は翌日休館)



↑
詳しくはこちら

大野城市

北市民プール開場

幼児用プールや一般プール、ウォータースライダーが整備された大野城市北市民プールが7月16日より開場します。

日時:7月16日(木)~8月31日(月) 午前10時~午後6時

※7月21日(火)、8月18日(火)は休場日

場所:大野城市 北コミュニティセンター隣

入場料:【一般】260円【中・高校生】200円【小学生以下】130円

※いずれも1人2時間以内の税込料金。

2時間以上で30分超過ごとに追加料金が必要。

※ウォータースライダー使用料は100円(3回まで)

注意事項:・ウォータースライダーは、身長120cm未満の方は利用不可。

・幼児(1歳以上6歳未満)は、保護者の同伴が必要。

・衛生管理上、必ず水泳帽子を着用。

・駐車場は数に限りがあるため、公共交通機関をご利用ください。

問い合わせ先:大野城市 スポーツ課 スポーツ担当

TEL:092-580-1914

編集後記



すっかり日焼けした肌に夏の訪れを感じます。

田んぼの稲も眩しい日差しを浴びて、青々と力強く

揺れています。これから暑さも本番!皆さまも体調には

気を付けて、この夏を楽しみましょう! 岡部



田植えを終えた水田では稲が順調に生育し、

農作業も本格化する季節となりました。これから

暑さが厳しくなりますので、こまめな水分補給を

心掛けながら、元気に暑さを乗り切りましょう!

7

JULY

JA筑紫

お知らせカレンダー

月	火	水	木	金	土	日
			16	17	18米	19米 ゆめ畑のみ
				ゆめ畑那珂川店 お肉祭り		
				ゆめ畑春日店 感謝祭		
			水素サロン(水城支店)			休 資材配送センター
20 海の日	21	22	23	24	25米	26米 ゆめ畑のみ
中部グリーン店 お米の特売日		休 ゆめ畑 太宰府店・春日店		ゆめ畑太宰府店 周年祭		
		メガネ・補聴器測定会 (原田支店)		中部グリーン店 感謝祭		休 資材配送センター
27 税	28米	29	30	31		
牛頭支店 筑紫駅前支店 春日支店						

8

AUGUST



					1米	2米 ゆめ畑のみ
						休 資材配送センター
3	4	5 税	6	7	8米	9米 ゆめ畑のみ
		二日市支店 春日南支店 安徳支店		ゆめ畑大野城店・春日店 お盆フェア		
				ゆめ畑太宰府店・筑紫野店・那珂川店 お盆フェア		休 資材配送センター
10	11 山の日	12	13	14	15米	
ゆめ畑太宰府店・筑紫野店・那珂川店 お盆フェア				休 ゆめ畑全店舗		

米 ゆめ畑・中部グリーン店で米を割引販売している日。割引価格など詳しくは各店舗へお問い合わせください。
税 税務無料相談日 **休** ゆめ畑・資材配送センター休業日
 ※法律相談と税務相談は予約が必要です。詳しくはP13をご覧ください。
 ※ゆめ畑のイベント・店休日は日程が変更になる場合がございます。詳しくは各店舗へお問い合わせください。
 ※事業所ごとのお盆期間の休業日につきましては、ホームページまたは各事業所へご確認ください。

JA筑紫ホームページ

過去の広報誌や
最新情報などを更新中

ホームページはこちら



旬の農産物を使ったレシピや
イベント情報などを更新中

Instagramはこちら



農産物直売所「ゆめ畑」

営業時間 月～土 午前9時～午後6時 日・祝 午前9時～午後5時

大野城店	TEL:092-513-0881	春日店	TEL:092-501-1616
太宰府店	TEL:092-921-8600	那珂川店	TEL:092-952-2971
筑紫野店	TEL:092-919-7117		

事業所

営業時間

西部グリーン店	TEL:092-952-2971	午前9時～午後5時
資材配送センター	TEL:092-923-8221	午前9時～午後5時 ※7～8月・12～3月は日曜休業
中部グリーン店	TEL:092-501-0036	午前9時～午後5時 ※日曜休業
米販センター	TEL:092-919-5955	午前9時～午後5時 ※日・祝休業
農機センター	TEL:092-922-0531 (那珂川)TEL:092-952-0769	月～金 午前9時～午後5時 ※土・日・祝休業 5～6月・9～10月の農繁期は対応します