

カレシイ! タノシイ! がいっぱいコミュニケーションマガジン!

ふあみーや

JA CHIKUSHI COMMUNICATION MAGAZINE <FAMILLE>

5
MAY 2024

JA 筑紫

vol. 610



特集

令和5年度支店だよりコンテスト

筑紫の農

CHIKUSHI no NOU

農業に向き合う

野菜農家

かしわぎ かずひろ
柏木 一裕さん
太宰府市

柏木さんは、筑紫野市でアスパラガスやサニーレタス、
そらまめなど年間10品目以上の野菜を栽培し、ゆめ畑
全店舗へ出荷しています。また、新規就農を目指す人材を
積極的に受け入れるなど、就農支援にも取り組んでいます。

5

目次

- 1▶2 筑紫の農
- 3▶4 ふるさと掲示板
- 5 退職者のあいさつ
- 6 **特集**
令和5年度支店だよりコンテスト
- 7 紡 ～つむぐ～
- 8 ●ゆめ畑オススメ品
●プレゼントクイズコーナー
- 9▶10 暮らしのエッセイ
野菜もの知り百科
家庭菜園
- 11 ●たき蔵さんの一言
●日本の「食」と「農」を学ぶ
- 12 Famille Cooking
- 13 法律&税務相談室
- 14 おたのしみコーナー
(星占い&クロスワードパズル)
- 15 ●JA COLOR
●あつまれ!ちくしキッズ
- 16 ●お便りコーナー
●クレイアート教室のご案内
- 17 ●日本農業新聞価格改定のお知らせ
●警察署つうしん
- 18 理事会報告
行政からのお知らせ
家の光紹介
編集後記
- 19 JA筑紫お知らせカレンダー

食へのこだわりを…

約11年前に就農した柏木さん。「年齢を重ねるにつれて、食へのこだわりが大きくなり、食に携わる仕事はできないかと就農を決意しました」と話します。未経験からスタートした柏木さんは、先輩農家の背中を見て農業を学ぶため、JAのアスパラガス部会に加入し、勉強会や圃場巡回などを通して、知識を身につけました。「先輩方のアドバイスのおかげで、今の自分があります。試行錯誤しながら、自分なりの農業スタイルを見つけていることができました」と微笑みます。現在は、筑紫野市に「通い農業」をしながら、3名の従業員とともに作業しています。

農業を知ってもらいたい…

「より良い品質のものを消費者の皆さんに届けるため、何よりもこだわっているのは土作りです」と柏木さん。圃場の特性を活かして地元の牛ふん堆肥などの有機質肥料を使用し、栄養たっぷりのふかふかな土で栽培することでアスパラガスが「格別な味」になるそうです。

そんな柏木さんの愛情が詰まったアスパラガスを間近で見たい学びたいと、新規就農を目指す方が全国から勉強にくるそうです。「とにかく農業を知ってもらいたい、興味をもってもらいたいという一心で受け入れています。実際に体験して得た経験は、本や動画で学ぶよりもっと

お手本となるよう…

たくさんの知識や技術の習得に繋がるはずです。少しでも農家を目指す方の力になれば嬉しいです」と就農支援に対する思いを語ってくれました。

今後について「まずは、健康に気をつけて体調管理を徹底したいです。そして、若い世代がやりがいのある職業として農業を選んでもくれるよう、お手本となるような農家になりたいです」と意気込みます。

農業へのひたむきな情熱で、地域を支えたいと微笑む柏木さんの今後の活躍が楽しみです。



JA筑紫のInstagramやホームページもご覧ください。

Instagram



JA筑紫 検索

www.ja-chikushi.or.jp





家畜への感謝と冥福祈る 畜魂祭

J A 筑紫は3月18日、家畜の冥福を祈る畜魂祭を本店にある畜魂碑前で執り行いました。J A 肥育牛部会や養鶏農家、J A 役職員ら22名が参列し、筑紫野市阿志岐の圓徳寺の住職が読経。白水組合長をはじめ、参列者が順に献花し、感謝の気持ちを込めて家畜を供養しました。

粥占祭・全般判断は「中の下」

筑紫野市の筑紫神社で3月15日、かゆに生えたかびを見てその年の農作物や天候の豊凶などを占う「粥占祭」が行われました。

祭りは毎年行われる伝統行事で、200年以上の歴史があり、市の無形民俗文化財



にも指定されています。占いに使われたかゆは、2月15日に行われた「粥炊祭」で神職が炊いたもので、1か月経って取り出したかゆの表面を判断委員が確認します。

今年の結果は左の判断結果表の通りとなりました。

粥占祭 判断結果表	
全般判断	中下
稲作	中下
麦作	中下
早雨	多
風水害	多
害虫(蝗)	兆あり
流行病	兆あり
順位	2位 筑前3位 筑後4位 肥前1位 豊前
令和六年三月十五日 筑紫神社	



種シヨウガ出荷開始

J A 筑紫生姜出荷組合は3月26日、筑紫野市の山口倉庫で、種シヨウガ2tを種苗会社へ出荷しました。出荷組合と種苗会社社員、J A 担当職員は出来具合などを確認。今年は全体的に病気の発生が少ない

ため、品質は良好です。種シヨウガは、種苗会社を通して全国に出荷されます。生姜出荷組合では、講習会や巡回などを積極的に行い、品質管理の徹底に一丸となつて取り組んでいます。



令和6年度 新入職員入組式

J A 筑紫は4月1日、本店で令和6年度新入職員入組式を行いました。決意を新たに式に臨んだ14名は、緊張した様子で辞令を受け取りました。

新入職員代表の田淵さんは「組合員の皆さまとの信頼関係を大切にし、地域社会に

貢献できるように、誠実に仕事に取り組みます」と力強く決意を表明。白水組合長は「失敗を恐れずに、何事にも挑戦する気持ちで励んでほしい。今後の活躍に期待しています」と新入職員を激励しました。





退職者のあいさつ

令和6年3月31日をもって、私たちはJ A 筑紫を退職いたしました。永きにわたり、組合員の皆さまにお引き立ていただきましたこと、厚く御礼申し上げます。誠にありがとうございました。



かわかみ とよみつ
川上 豊光

勤続年数 37年 (管理課 課長代理)



やひろ ひでたか
八尋 秀孝

勤続年数 37年 (資材課 課長)



いとう しげのぶ
伊藤 繁信

勤続年数 40年 (監査室 室長)



はりさき のりこ
針崎 紀子

勤続年数 37年 (共済課 課長代理)



いたくら まさし
伊多倉 昌志

勤続年数 31年 (下大利支店 支店長)



特集
令和5年度
**支店だより
コンテスト**

JA筑紫は、組合員や地域の皆さまとJAの架け橋となる「支店だより」の発行に取り組んでいます。

この度、令和5年度に発行された支店だよりを審査する「令和5年度支店だよりコンテスト」の上位3店舗を表彰しました。結果は、下記のとおりです。

コンテストは、JA役員やJA福岡中央会、印刷業者などの有識者が審査員を務め、「季節感」「レイアウト」「地域の情報発信」「親しみやすさ」の4項目をもとに審査しました。



ゆめ畑春日店
「夢春だより」



太宰府中央支店
「太宰府中央タイムズ」



大野東支店
「おーのひがし」



JA筑紫のホームページでは、全店舗の支店だよりをカラー版で大きく掲載しています！
随時更新しておりますので、ぜひご覧ください！

JA筑紫

検索



紡 tsumugu

たなか ゆうこ
田中 裕子さん
大野城市

田中さんはフラダンス教室「カ・プア・レイ」の講師として、たくさんの方々に笑顔とフラダンスの魅力を届けています。



約17年前に知人と参加した教室でフラダンスと出会った田中さん。「フラダンスに魅了され、次第に本格的に取り組むようになりました」と微笑みます。現在は牛頸支店の2階で開講している教室を含めた全4教室で、フラダンスを教えています。「教室では、アロハの精神でコミュニケーションを欠かさず、和気あいあいとレッスンしています」と話します。

やりがいを感じるのは、長い時間をかけて作品を作り上げ、1つの踊りが完成したときやパフォーマンスが繋がったとき。「ハワイ語の曲だけでなく日本語の曲で踊るなど、フラダンスを知らない方でも親しみを持ってもらえる曲で踊りを披露しています」と思いを語ってくれました。

また、講師として活躍している現在も、ハワイの歴史や言語などの勉強に励んでいる田中さん。日々の努力と現地視察を通して感じたものを表現できる踊りを心がけているそうです。

今後について「健康に気をつけながら、生徒の皆さんと少しでも長く、フラダンスを踊り続けられるようにしたいです」と、穏やかに魅力的な笑顔で話してくれました。

牛頸支店 共済担当 平野 健太

田中さんは気さくな方で、フラダンス教室で支店にご来店のときも明るく接してくださる太陽のような方です。今回の取材を通して田中さんのフラダンスへの熱い思いを知り、感銘を受けました。



yume batake
ゆめ畑 オススメ品

旬のオススメ品を皆さまにお届けします!!

★ トマト ★

ゆめ畑5店舗にて販売しています。
価格は変動するため、店頭でご確認ください。

栄養価とうま味成分がたっぷり

がんや老化を予防する抗酸化作用があるリコピンやビタミンC、カリウムが豊富なトマト。昆布と同様のうま味成分グルタミン酸が含まれているため、料理の味わいを深めてくれます。保存するときは、緑の部分があるものは

常温、熟したものはビニール袋に入れて野菜室で保存しますが、冷やしすぎると風味が落ちるため要注意です。ヘタをくり抜くと丸ごと冷凍保存もできます。



美味しいトマトの見分け方

- ヘタが新鮮で、皮にハリがあるもの
- ずっしりと重く、裂果のないもの



ミニトマトの酢漬け

作り方

①ミニトマトは流水で洗ってヘタをとり、保存用の瓶(耐熱)に入れる。



②鍋に酢150ml、きび砂糖大さじ2、塩少々、水150mlを入れて混ぜ、中火にかけてひと煮立ちさせる。

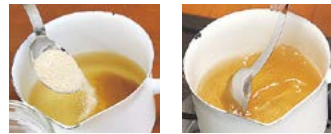

③②が熱いうちに瓶に入れる。



保存容器に入れて
冷蔵庫で約2週間
保存できます!



クイズに答えて
プレゼントGET!!

右記の応募方法にてご応募ください。抽選で5名様に素敵なプレゼントをお贈りします!



令和5年度支店だより
コンテストで1位に
輝いたのは○○○○○支店。
○部分に入る文字をお答えください。

※賞品の発送をもって、当選者の発表に代えさせていただきます。当選された方には、6月中に賞品をお届けいたします。

応募方法

住所・氏名・電話番号・クイズの答え・「身近に起きた出来事」「ふぁみーゆに対するご意見・ご感想」「今月号の好きなコーナー」をお書き添えのうえ、ハガキまたはFAX、メールでご応募ください。

〒818-8642
ふぁみーゆ
プレゼントクイズ係
JA 筑紫 企画課
筑紫野市杉塚三三三〇

※ふぁみーゆ以外へのご意見等につきましては、対応いたしかねます。ご了承ください。

※クイズの答えは、「左記問題の答え」もしくは「14ページのクロスワードパズルの答え」をご記入ください。

FAX: 092-921-5082

メール: kikaku@ja-chikushi.or.jp

※応募の締切は5月末日まで(当日消印有効)



Essay of Living



らしのエッセイ



オカヒジキ



オカヒジキは海藻のヒジキに似ていることからこの名が付きましました。アジアやシベリア、欧州に自生し、日本各地の海岸砂地でも見られます。山形県の内陸部では、江戸時代から野菜として栽培されていきました。1970年代に市場で流通するようになると、高知県や長野県などに産地ができました。

ため、ほとんどが無農薬栽培です。種播き後1か月で伸びる葉を順次摘み取り、パック詰めで出荷します。

また、高血圧の予防や改善に効果があるカリウムをはじめカルシウムやマグネシウムなどのミネラルを豊富に含み、がんや老化の予防に注目されているβ-カロテンも豊富です。

シャキシャキとした歯触りが特徴で、癖がなく、軽く茹でるだけで食べられるため、おひたしやサラダなどに利用できます。



土壌医
藤巻久志



キュウリ 追肥・水やりで長期収穫

園芸研究家

成松次郎

キュウリの生育適温は日中22〜28度、夜間17〜18度です。乾燥に弱いため、水持ちが良く、有機物の多い畑が適します。

【苗作り】植え付け時期の30日前に、加温された9cmポリポットに3粒ずつ種播きします(図①)。発芽したら30度以上にならないように換気し、本葉1本の頃に間引いて1本立ちにし、本葉4〜5枚まで育苗します。加温育苗しないときは、5月上旬〜中旬頃が種播き時期です。購入苗はつる割れ病

図① 加温育苗

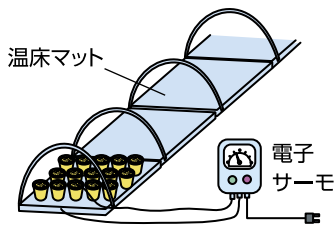

図② 畑の準備



図③ 植え付け

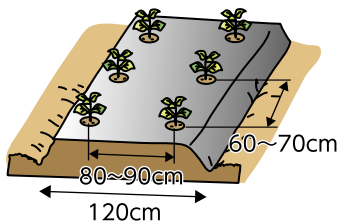

図④ 支柱立て

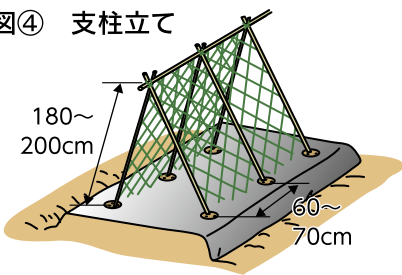

図⑤ 摘心

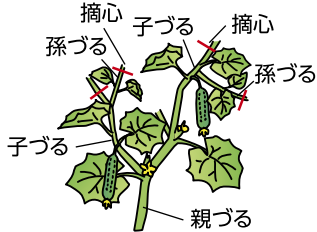

子づる、孫づるとも本葉2枚を残し摘心し

に強い接ぎ木苗を選びましょう。
【畑の準備】植え付け2週間前までに1㎡あたり苦土石灰200gを撒き、土と混ぜます。次に、1週間前に化成肥料(NPK各成分10%)200g、堆肥2〜3kgを予定した畝幅に散布し、よく耕しておきます(図②)。土壌水分が適度なときにマルチを張り、地温を上げておきましょう。

【植え付け】遅霜の心配がない5月上旬〜中旬、トンネル栽培の場合は4月中旬〜下旬頃が植え付け時期です。栽植方法は、2条植えて畝幅120cm程度、条間80〜90cm、株間60〜70cmにします(図③)。

【誘引・摘心】植え付け時は仮支柱を立て、紐で緩く縛ります。次に、つるが伸びだす前に合掌式に支柱を組みます。そして、支柱にキュウリネットを張り、つるを誘引します(図④)。親づるの下から5〜6葉までの子づると雌花は、全て早めに摘み取ります。その後の子づる、孫づるは2葉を残して摘心し、親づるは支柱の高さで摘心し

ます(図⑤)。

【摘葉・摘果】黄化した下葉や病気の葉は随時摘葉し、曲がり果などの変形果は小さいうちに摘果して、株の負担を軽くします。

【追肥・水やり】肥切れさせないように、収穫終了前まで2週間ごとに追肥を続けます。1回目は果実が取れる頃に株の周りに施し、軽く土と混合します。2回目以降は1㎡あたり化成肥料30g程度を畝の肩に浅く溝を作つて施し、薄く土をかけます。特に水分が必要なため、畑が乾いていたら必ず水やりをしましょう。

【病害虫防除】べと病やうどんこ病は、登録農薬で防除します。アブラムシは、粘着くん液剤などを散布します。

【収穫】長さ21〜22cm、重さ100〜120gが収穫適期です。最盛期は朝夕2回の収穫を心がけ、草勢が弱ったときは若取りして回復を早めましょう。

【摘心】摘心後、親づるは支柱の高さで摘心し、子づる、孫づるとも本葉2枚を残し摘心し



ひとこと たき蔵さんの一言

豊かな作物づくりに
役立てよう！

4月末～5月上・中旬は、高温を好む果菜類(トマト、ナス、ピーマン、キュウリ、オクラ、スイカ、シロウリ、カボチャ、ゴーヤなど)の植え付け適期です。より高温を好むサツマイモは5月下旬まで植え付けを待ち、病虫害の予防にも努めましょう。

トマト

- 主枝だけを伸ばし、わき芽は順次かきとります。わき芽かきは晴天日を選んで小さいうちに行い傷口を小さくして、すぐ乾くようにします。特に、花房のすぐ下のわき芽は勢いが強いので、とり遅れないようにしましょう。
- 第1花房を確実に着果させることが、生育のバランスを保つ上で重要なため、ホルモン(トマトーン)処理をして着果させます。

キュウリ

- 親づるの下の節に着いた果実は、果形が悪く成らしておくと草勢低下になるため、5節までの子づるを早めに除去しましょう。
- 6～10節の子づるは1節で摘芯し、その上の節の子づるは草勢などを見ながら1～2節で摘芯しますが、草勢維持のために最上部の子づるのうち2～3本は摘芯せずに遊びづるとして残します。

タマネギやジャガイモは梅雨前の晴天日に収穫

普通または貯蔵用タマネギやジャガイモは、5月下旬～6月の梅雨期前に、晴天日を選んで収穫します。その後、タマネギは光を当てて表皮を乾かした後、日陰に吊して保存しましょう。

ナス

1番花が咲いた枝(主枝)と1番花の直ぐ下のわき芽(側枝)、その下のわき芽(側枝)などを伸ばして仕立て、それぞれの主枝の間隔を35cm前後確保します。株間が70cm前後のときは、左右に2本ずつ主枝と側枝を伸ばし、それより下の芽は全てかきとります。

サツマイモの植え付けと苗の消毒

高温性のサツマイモは、5月下旬～6月上旬にかけて植え付けます。苗先は畝の表面に出し、茎の4節ほどを畝内に植え込みます。なお、基腐れ病が広がるため、無病の苗を使い、植え付け前に登録農薬で消毒しましょう。

高温性のオクラは、地温を高めて播種

播種の2～3日前までに畝に透明マルチを張るなどして地温を高めておき、1穴に4～5粒播いて、発芽してから3本に間引きましょう。なお、丸オクラは柔らかいため、収穫時期に余裕が持てます。

稲

日本の「食」と「農」を学ぶ

日本農業検定事務局

稲の代表的な品種といえば、粒の粘り強さが特徴の「コシヒカリ」ですが、茎が弱く倒れやすいため、倒れにくく食味の良い新しい品種が全国で試みられています。味(甘味・うま味)だけでなく、地球温暖化に伴い、耐暑性も育種の重要な課題となっています。

問題

稲の本田準備についての説明で、間違っているものは次のうちどれですか。

- 1 田植えまでの本田準備作業の順番として、耕起した後に代かきが行われる。
- 2 耕起は、田に残っているわらや刈り株をすき込み、同時に雑草の種子を埋めて、発生を抑える効果がある。
- 3 代かきは、本田の水を抜いて湿った田の表面をかき混ぜ平らにする作業である。
- 4 苗を植える前に施肥が基肥で、作土全体に施して混合する全層施肥や表面にとどめる表層施肥などがある。

本田を栽培に適した土壌にするための作業は、トラクターで行うことが多く、土を耕す耕起は、わらや刈り株をすき込み、雑草の種子を埋めて発生を抑える効果があります。耕起後は田に水を入れて代かきを行います。代かきは田んぼの水漏れ防止や土を軟らかくして田の表面を平らにすることで、水を均一に行き渡らせ、苗を植えやすくして生育むらを防ぎます。基肥は、耕起前に肥料を作土全体に施して混合する全層施肥や代かき後に施し、表面にとどめる表層施肥などがあります。

解答

正解は
3

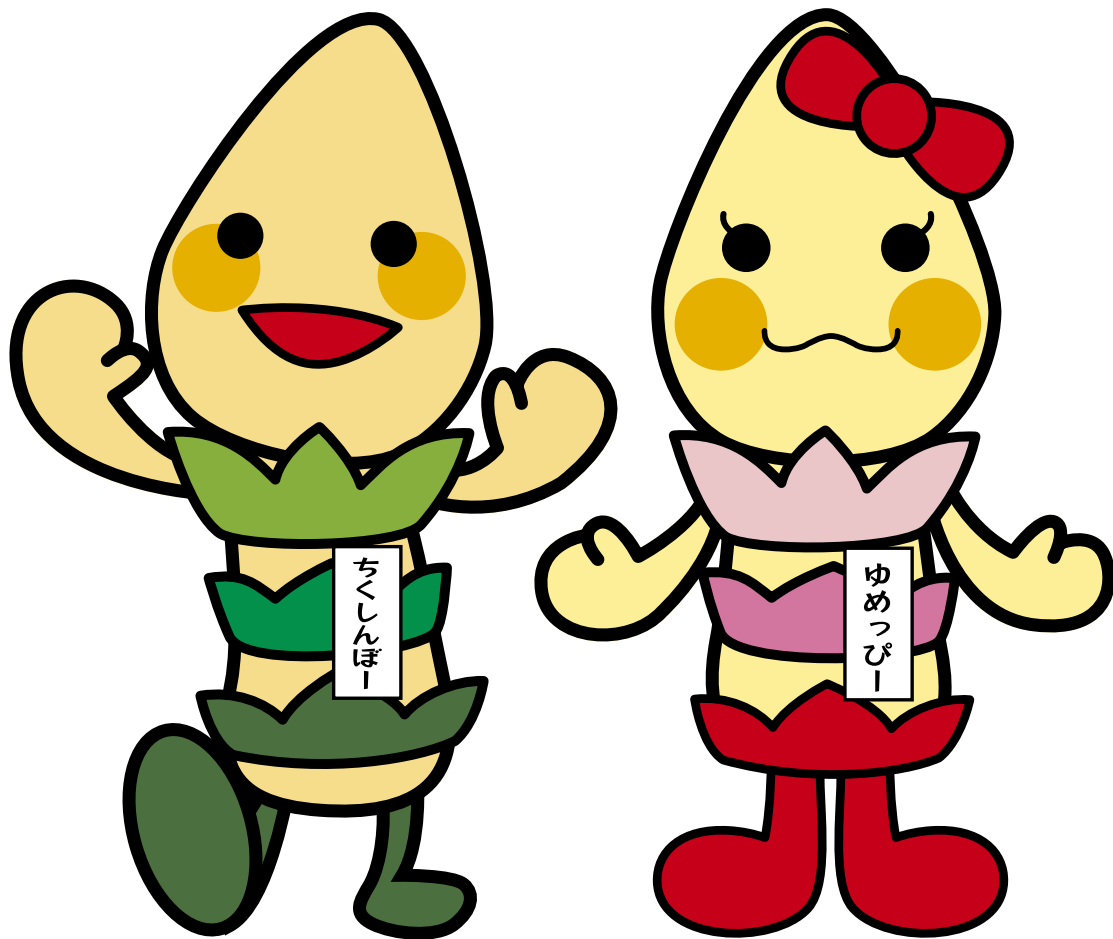

ちくしんぼー

ゆめっぴー

JA 筑紫マスコットキャラクター

平成25年に誕生した、JA筑紫のマスコットキャラクター「ちくしんぼー」(男の子)と「ゆめっぴー」(女の子)。管内の様々なイベントなどに積極的に参加し、地域の皆さまとふれあうことを楽しみにしています。

JA筑紫は今後も、マスコットキャラクターと一緒に明るく安心な社会づくりに尽くし(つくし)ます。応援よろしくお願ひします。

法律&税務相談室



梅田 尚彦 弁護士

☎ 092-761-1711

公正証書遺言のすすめ

遺言は、自筆証書遺言と公正証書遺言がありますが、紛争の恐れがある場合は、公正証書遺言をおすすめします。自筆証書遺言は、筆跡が問題となることがありますが、公証人が関与して作成する公正証書遺言は、遺言が無効となる危険が少ないため、その心配はありません。また、公正証書遺言は公証人が確認しているため、遺言者の遺言能力が無いとして遺言が無効とされることも少ないです。

さらに、自筆証書遺言は遺言書に基づいて不動産登記をするときに、家庭裁判所に申立を行い、相続人全員が遺言書の存在を確認する検認が必要となります。しかし、公正証書遺言は、公正証書遺言だけで不動産登記ができ、遺言書上に相続が記載されていない相続人に知らせる必要はありません。

以上の理由で、公正証書遺言をおすすめしますが、①[特別な手続きが必要]②[費用がかかる]の2点に注意が必要です。

まず、①特別な手続きでは、公証役場で作成し、証人が2名必要です。証人は、推定相続人以外の者である必要があり、弁護士や司法書士に作成を依頼した場合は、事務所の弁護士、司法書士、職員または友人や知人に依頼することもできます。また、公証役場での紹介も可能です(ただし、1名あたり約1万円の日当がかかります)。

次に、②費用における事務手数料は、相続人ごとに相続する財産の価格に応じて、基本手数料が決定します。

例えば

1,000万円を超え3,000万円以下であれば23,000円	となります。
3,000万円を超え5,000万円以下であれば29,000円	
5,000万円を超え1億円以下であれば43,000円	

また、財産額が1億円までは上記手数料に11,000円が加算され、遺言書で祭祀承継者を決める場合も11,000円が加算、遺言書の枚数などに手数料が加算されます(4枚以上は超えた枚数ごとに1枚250円)。

上記を用いると、例えば、1億円の遺産を長男だけに相続させ、長男を祭祀承継者に指定した場合は、65,000円(43,000円+11,000円+11,000円)になります(遺言書の枚数は除きます)。

一方で、1億円の資産を、妻に5,000万円、長男に3,000万円、次男に2,000万円相続させ、長男を祭祀承継者に指定した場合は、97,000円(29,000円+23,000円+23,000円+11,000円+11,000円)になります(遺言書の枚数は除きます)。

よって、紛争になる危険性と手続きや費用も考えた上で、公正証書遺言の利用を考えましょう。

法律無料相談

JA筑紫では、法律相談を毎月1回開催しています。法律に関するご相談がある方は、ご予約の上お越しください。

6月の法律相談日

[日 時] 6月17日(月)
午前10時～午後3時

[場 所] JA筑紫 本店
梅田 尚彦 弁護士



7月の法律相談日は7月16日(火) 熊谷 雅弘 弁護士(予定)

税務無料相談

税金のことでご相談がある方はご予約の上、下記支店までお越しください。

瀧山 税理士

6/5 (水)	安德支店
6/17 (月)	那珂川支店

田中 税理士

5/27 (月)	牛頸支店
6/17 (月)	大野城支店

久保田 税理士

5/27 (月)	筑紫駅前支店
6/5 (水)	二日市支店
6/17 (月)	太宰府中央支店

山田 税理士

5/27 (月)	春日支店
6/5 (水)	春日南支店

上記相談のご予約は、最寄りの支店・出張所窓口で受け付けております。

5 モナ・カサンドラが占う 月星占いあなたの運勢

あなたのしめ ユナー

♈ 牡羊座 3/21~4/19

【全体運】あれもこれもと気がせきがち。行動力に恵まれています。全部行うのは大変。精度を保てる範囲に絞って

【健康運】筋力アップのチャンス！頭痛、歯痛は早めに対処を

【幸運の食べ物】シタケ

♉ 牡牛座 4/20~5/20

【全体運】非常に勢いがありますが、よく考えて行動を。周りへの配慮が幸運を招きます。外食が吉

【健康運】音楽鑑賞でリラックス。ハーブティーがおすすめ

【幸運の食べ物】新ゴボウ

♊ 双子座 5/21~6/21

【全体運】観劇やコンサートを楽しめます。友人と出かければ会話も盛り上がり、仲も深まりそう。仕事は下旬から効率アップ

【健康運】友人と一緒に話題の健康法を試してみよう

【幸運の食べ物】カブ

♋ 蟹座 6/22~7/22

【全体運】ちょっとした発見が嬉しい月。趣味や友人との時間を増やすと豊かな時間を過ごせます。技能習得の勉強が吉

【健康運】頑張り過ぎはケガのもと。休憩を入れて切り替えを

【幸運の食べ物】キクラゲ

♌ 獅子座 7/23~8/22

【全体運】やりがいは感じられますがとても忙しそう。予定を調整し仕事と遊びのバランスを取ると実り多い月に

【健康運】スポーツを楽しんで。激しめなトレーニングもOK

【幸運の食べ物】山椒

♍ 乙女座 8/23~9/22

【全体運】視野が開け、困り事は解決へと向かいます。人の意見を取り入れて。違う発想で動けば良い展開が待っているはず

【健康運】睡眠はしっかり取って。ホルモンバランスに留意を

【幸運の食べ物】クレソン

♎ 天秤座 9/23~10/23

【全体運】周囲からの視線が気になりそう。八方丸くは収まらないため妥協点を見つけて。1人で背負い込み過ぎないように

【健康運】適度な運動とバランスの良い食事が吉

【幸運の食べ物】ゼンマイ

♏ 蠍座 10/24~11/22

【全体運】注目されて大変そうですがメリットもあります。やりたいことをアピールして。力を貸してくれる人が現れるはず

【健康運】発酵食品を心がけて。デトックスも◎

【幸運の食べ物】ナガイモ

♐ 射手座 11/23~12/21

【全体運】整理整頓を心がけて。掃除に力を入れると人間関係も整ってきます。去る者は追わないことも大切。連絡はまめに

【健康運】ランニングなど有酸素運動で心肺機能を高めて

【幸運の食べ物】ニンニク

♑ 山羊座 12/22~1/19

【全体運】難しい問題はあるものの一つ一つ解決していくことで達成感を得られます。追い風が吹いたときのために諦めないで

【健康運】バランス運動を取り入れて。転倒やケガを予防

【幸運の食べ物】ニラ

♒ 水瓶座 1/20~2/18

【全体運】運気は次第に勢いを取り戻します。状況が変化するのを待つて頭の中を整理しましょう

【健康運】散歩や登山など、景色を楽しみながら体を動かして

【幸運の食べ物】コゴミ

♓ 魚座 2/19~3/20

【全体運】高め安定運へと移行します。やるべきことがはっきりして動きやすくなります。目標を決め優先順位を付けて

【健康運】食事はよく噛んで。肥満や虫歯予防の効果も

【幸運の食べ物】ルッコラ



クロスワードパズル vol. 298

Q. 二重マスの文字をA~Eの順に並べてできる言葉は何でしょうか？

20 19 17 16 14 13 11 10 8 7 6 4 1

衣服のしわをのばします
使う言葉
相撲の取組を数えるときにと鳴ることも
ポケットのちやリチャリ早く実る稲は早稲、遅いものは
魚偏に占と書く魚
凸という字の音読みは
客で混雑しそう
ゴルデンウィークのホテルは、

タテのカギ

1 アルバイトの——試験を受けた
黄色に黒いしま模様がある猛獣
ご——の良い日にお越しください
ケシ科の花、特にヒナゲシのこと
味を感じ取ります
沖縄では5月中旬に——入りすることが多いですね
——客で混雑しそう
ゴルデンウィークのホテルは、

ヨコのカギ

1 陰暦の5月のこと
2 棋聖、天元、本因坊といえは
3 ワインやウイスキーはこれ
4 話題となるような出来事
5 ギョーザのたれに入れる辛い調味料
9 指揮者が振るもの
11 家臣が仕えます
12 村下孝蔵のヒット曲。歌い出しの言葉は五月雨です
13 目には——山ホトトギス初ガツオ(山口素堂)
15 遠くの親類より近くの——
18 1と-1の間点

応募方法・プレゼントクイズのコーナーは8ページに掲載しています!!

1	6			13	16	19	A
2			11		E		B
3		8					C
			9	B	14	20	D
	7			12		17	E
4		A	10			18	
5					15	C	

ス	フ	リ	ン	ゲ	ク	コ	フ	A
コ	ロ	モ	チ	ホ	ウ			B
ア	コ	シ		オ	フ			C
サ	ン	ジ	ゲ	ン				D
ア	ク	ミ	ツ	キ				E
ク	ラ	ゲ	ソ	ウ	シ			
ビ	コ	サ	ー	ジ	ユ			

4月号(vol.297)分
クロスワードパズル
の答え

JA COLOR

JA COLOR(カラー)とは、組合員・地域の皆さまにさらにJAを身近に感じていただけるよう、JAが取り組む「ふれあい活動」についてご紹介するコーナーです。

今月紹介する店舗は、
下大利支店



▲水城跡のあかり



▲七夕まつり



▲七夕まつり

下大利支店では、「下大利七夕まつり」でJAジュースとお茶販売の模擬店を出店しました。JAのPR活動を積極的に行い、売上は災害義援金として寄付しました。さらに、10月に開催された水城跡のライトアップイベント「水城跡のあかり」では、会場設営や紙灯籠の作成・設置などをお手伝いし、地域に密着した活動ができました。

金融渉外担当: 堀口



私が支店だよりを作成しています!



支店だより担当: 高木

支店だより

カラフルで読みやすく、親しみを持っていただけるように手描きを心がけて作成し、キャンペーンやイベントの情報も掲載しております。ぜひご覧ください。



JA筑紫ホームページでは、全店舗の支店だよりを閲覧することができます。

あつまれ! ちくしキッズ Chikushi Kids キッズQ&A

那珂川市

みやもと

宮本

ひさよ

久代

さんのひ孫さん

うえだ

上田

こうしろう

航志朗

くん(4歳)

れんしろう

連志朗

くん(2歳)



好きなこと 外であそぶ、クイズ

性格 慎重で優しい

好きなこと 水たまりであそぶ

性格 活発で負けず嫌い

ご家族からの
メッセージ

たくさん喧嘩もするけど、その分2人で楽しく
過ごしてね。笑顔たくさん成長しますように!

お便りコーナー

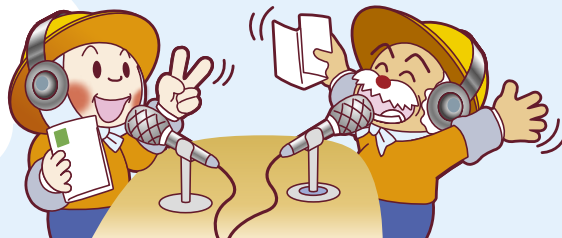

ハガキいっぱい感想や近況を書いてくれる方や、イラスト付きで送ってくれる方など、いつもたくさんのお便りが届いておるぞ。今後も皆さんからのお便りをお待ちしておるぞ！



いつも参考にしてくれてありがたいのう。豊かな作物づくりに役立つようにこれからも分かりやすく、皆さんにお届けしていくぞ。そして、これからも農業やさまざまな活動を頑張っている方を紹介していくぞ！

毎月ふあみゆを楽しく拝読しています。家庭菜園をしているため、たき蔵さんの一言が非常に役に立ちます！今年も野菜のお世話頑張ります！

(筑紫野市 男性)



たくさん活用してくださってありがとうございます。これからも新鮮で美味しい旬の野菜やオススメ品を紹介していきますね♪インスタグラムやクックパッドでもさまざまなレシピやお得な情報を掲載していきます。ぜひご覧ください！

ゆめ畑オススメ品コーナーで紹介される野菜をいつも楽しみにしています。簡単に作れる料理の写真も載っていて参考になります。季節の野菜が美味しく食べられて家族にも好評です♪

(春日市 女性)

クレイアート教室

要
予約

クレイアートとは、樹脂粘土で作る手作りのクラフトです。樹脂粘土はマシュマロのように柔らかく、とても軽いのが特徴です。毎回、多数応募がある人気の教室です♪

■ 日時：6月9日(日)
午前10時～正午

■ 場所：JA筑紫 やすらぎ会館 那珂川斎場
那珂川市五郎丸4-4-9

■ 定員：20名

■ 参加費：1,200円

■ 日時：6月23日(日)
午前10時～正午

■ 場所：JA筑紫 やすらぎ会館 二日市斎場
筑紫野市二日市南2-1-3

■ 定員：15名

■ 参加費：1,200円



※今回作成する作品

※ご予約は5月21日(火)午前9時より電話にて先着順で承ります(午後5時まで)

※羽子板台(飾り台)は別料金です。 ※1回の電話で予約できる人数は2名までになります。 ※定員になり次第締め切らせていただきます。

予約・問い合わせ先

JA筑紫 やすらぎ会館 那珂川斎場
TEL:092-952-4300

JA筑紫 やすらぎ会館 二日市斎場
TEL:092-924-3027

日本農業新聞 価格改定のお知らせ

新聞用紙、制作費の高騰により、令和6年8月の購読料から右記の価格に改定させていただきます。どうぞよろしくお願いいたします。

対象サービス	改定前(7月まで)	改定後(8月以降)
紙版	2,623円	→ 3,100円
併読(電子版+紙版)	3,723円	→ 4,200円
電子版 当JAはクレジットカード払いのみ	2,403円(料金据え置き)	

※表示料金は全て税込・月単位での価格となります。

便利になった電子版もご用意しています。

「電子版」は日本農業新聞公式ウェブサイトの有料会員サービスです。ログインをすることで、すべての機能がご利用できます。



スマートフォン・タブレット・PCのどれでもアクセス可能

紙面ビューアー(紙のデザインそのまま)とテキスト記事をお好みで読める

キーワード検索・気になった記事が保存できる

全国のプロック版(地域版)の紙面が紙面ビューアーで読める

令和6年秋にスマートフォンアプリを公開予定

電子版をご希望の方は、支店・出張所にてお申込みください。

警察署つうしん



自転車の安全利用の推進期間中です!

～自転車はルールを守って安全運転～

身近で気軽に利用できる自転車は、ルールやマナーを守らなければとても危険な乗り物になります。下記のことを守って安全に運転しましょう。

守ろう!自転車安全利用五則

- **車道が原則、左側を通行 歩道は例外、歩行者を優先**
自転車は軽車両に該当します。車道と歩道の区別がある道路では車道通行が原則です。道路の左に寄って通行しましょう。
- **交差点では信号と一時停止を守って、安全確認**
信号、一時停止は必ず守り、道路を横断するときは、安全確認をしましょう!
- **夜間はライトを点灯**
夜間、無灯火は前方の安全確認ができません。また、周りからも見えにくくなり、大変危険です。
- **飲酒運転は禁止**
自転車も自動車の場合と同様に、お酒を飲んだ時は運転してはいけません。
- **ヘルメットを着用**
ヘルメットは、交通事故時における被害軽減を図る重要な役割を果たします。子どもから大人まで全ての自転車利用者がヘルメットを着用しましょう。



その他にも...

絶対にやめましょう! 「ながらスマホ」

自転車運転中に、スマートフォンや携帯電話の画面を見たり、操作する、いわゆる「ながらスマホ」が原因となる交通事故の発生が後を絶ちません。

「ながらスマホ」は不安定な運転になり、周囲の歩行者や自動車等に対する注意が不十分となるため、重大な交通事故につながる極めて危険な行為です。

次の事項が慎重に審議され、全議案が承認、可決されました。

- | | |
|---------------------------------------|-------------------------------|
| 第1号議案：令和6年度内部監査計画について | 第9号議案：令和6年度コンプライアンス・プログラムについて |
| 第2号議案：令和6年度事業計画について | 第10号議案：「筑紫農業協同組合定款」の一部変更について |
| 第3号議案：令和6年度収支計画について | 第11号議案：「定款付属役員選任規程」の一部変更について |
| 第4号議案：有価証券の減損処理基準について | 第12号議案：「役員選任推薦会議細則」の一部変更について |
| 第5号議案：借入申込みについて | 第13号議案：令和6年度固定資産等取得計画について |
| 第6号議案：令和6年度購買手数料率について | 第14号議案：「第51回通常総代会」開催日時について |
| 第7号議案：令和6年度販売手数料について | 第15号議案：出資金の減口について |
| 第8号議案：令和6年度JA筑紫米穀共同計算基本要領に基づき付議事項について | 第16号議案：余裕金運用方針について |

JAの概況 令和6年3月31日 現在

貯金	3,995.37億円	販売品販売高	19.12億円
貸出金	1,736.57億円	出資金	44.82億円
共済保有高	6,439.60億円	組合員数	正 3,075人
購買品取扱高	11.06億円	准	18,383人

大野城市

史跡地の環境整備サポーターを募集

水城跡・牛頭須恵器窯跡の史跡環境を良好なものにする環境整備サポーターと一緒に史跡を守りませんか？当日は汚れても良い服装で、飲み物と軍手を持って参加してください。(伐採した竹や木は持ち帰り自由です)

【水城跡】

日時：5月28日(火)、6月25日(火) 午前10時～午前11時30分
場所：水城ゆめ広場

【牛頭須恵器窯跡】

日時：6月13日(木)、9月12日(木) 午前10時～午前11時30分
場所：小田浦史跡公園予定地(仮称)

※雨天時は中止です。判断がつかない場合はお問い合わせください。

問い合わせ先：大野城市のふるさと館 文化財担当
TEL:092-558-2209



筑紫野市

音楽の楽しみ方講座2024～筑紫野の若き音楽家たち～
チェロ with コントラバス

筑紫野市出身の音楽家が奏でる低音の魅力をぜひお楽しみください。

日時：6月30日(日)
開場/午後2時 開演/午後2時30分 終演予定/午後3時45分
場所：筑紫野市文化会館 2階 多目的ホール
出演：中村充(チェロ)、伊藤珠里(コントラバス)
料金：【前売】1,000円(当日1,500円)

- ※全席指定、小学生から入場可
- ※前売券完売の場合、当日券の販売はありません。
- ※販売開始は5月25日(土)午前9時～

申込・問い合わせ先：筑紫野市文化会館
TEL:092-925-4321

第24回弥生の里音楽祭 小山 実稚恵 ピアノ・リサイタル

圧倒的存在感の日本を代表するピアニスト・小山実稚恵さんのソロリサイタルの開催が決定！チャイコフスキー国際コンクール、シヨパン国際ピアノコンクール入賞以来、常に第一線で活躍し続ける小山さんの珠玉の演奏をご堪能ください♪

日時：7月27日(土) 開場/午後2時30分 開演/午後3時
場所：春日市ふれあい文化センター 新館1階 スプリングホール
料金：【一般】3,500円(税込)

【友の会】3,150円(税込)
【大学生以下】1,500円(税込)

※全席指定 ※未就学児入場不可

販売：【一般】5月14日(火) 【友の会】5月7日(火)ほか
問い合わせ先：春日市ふれあい文化センター
TEL:092-584-3366
※月曜休館(祝日除く)

太宰府市

近代のきらめき～古写真が伝える太宰府の文人たち～

古来、文芸の神として親しまれてきた天神さま。明治を迎え、人々の暮らしが変わっても、詩歌や書を尊ぶ気風は太宰府に受け継がれ、多くの文人たちが詩書画の道で活躍しました。その輝く姿を、古い写真と関連資料で紹介いたします。

日時：開催中～7月21日(日) 午前9時～午後5時
※月曜休館(祝日の場合は翌平日)

場所：太宰府市文化ふれあい館

料金：無料

内容：担当学芸員によるギャラリートーク

【第2回】5月18日(土)、【第3回】6月29日(土)

※各回とも午前10時～11時/申し込み不要

問い合わせ先：太宰府市文化ふれあい館
TEL:092-928-0800
HP: https://dazaifu-bunka.or.jp

那珂川市

那珂川市図書館がリニューアルオープン!

リニューアル工事に伴い長期休館していた那珂川市図書館が6月1日(土)にリニューアルオープンします。新しく生まれ変わった図書館にぜひお越しください!

開館時間：午前10時～午後6時まで(金・土は午後8時まで)
休館日：毎週月曜(祝日の場合は翌日)、毎月最終水曜、年末年始等

- ※詳しくはお問い合わせください。
- ※本の貸出には利用カードの登録が必要です。

問い合わせ先：那珂川市図書館
TEL:092-954-3737



詳しくは、各問い合わせ先にご確認ください。



食と農から始まる。JAグループのファミリー・マガジン

家の光 6 June 2024 表紙の人 草薙 剛さん

特集 スマホとの上手なつきあい方

横山タカ子さんの梅雨ののりきるサバ缶、イワシ缶レシピ
作業をちよつとでも快適に夏のお悩みお助けグッズ大集合!

ご購入のお問い合わせ先は... JA筑紫 生活福祉課

耕そう、大地と地域の未来。



「みんなのよい食プロジェクト」は、体と心を支える食のたいせつさ、国産・地元産農畜産物の豊かさ、それを生み出す農業の価値をお伝えし、国産・地元産農畜産物と日本の農業の応援団になっていただく、という運動です。



ふみ一歩には環境にやさしいベジタブルインキを使用しています。



この印刷物は、CSRに取り組み印刷会社が製作した印刷物です。

編集後記



すっかり暖かくなってきたため、伊豆に旅行に行ってきました。天候にも恵まれ、観光・グルメなどたくさん満喫できました。その他にも温泉宿でゆっくりするなど、良い思い出ができました♪ 下条



5月といえばゴールデンウィークや博多どんたくなどのイベントが盛りだくさんですね。インドアな私は今年こそ出かけるぞ!と思いつつ、お家でだらだらと過ごしてしまいます...まずはお出かけの予定を作って計画的に動くことを目標にします! 岡崎

JA筑紫 5・6月お知らせカレンダー

コミュニケーションマガジン



vol.610
MAY 2024

5

●5月号 毎月8日発行 ●発行/JA筑紫
〒818-8642 福岡県筑紫野市杉塚三丁目3番10号 編集・企画管理部企画課 TEL(092)924-1373

TEL(092)924-1373

月	火	水	木	金	土	日
			16 年金友の会 地区別大会 (大野城・那珂川)	17 第51回女性部通常総会・ リーダー学習会 年金友の会地区別大会 (筑紫野)	18 米	19
20	21	22 年金友の会 地区別大会 (太宰府)	23	24	25	26
27 税 ・牛頸支店 ・筑紫駅前支店 ・春日支店	28 米	29	30	31		

					1	2
3	4	5 税 ・二日市支店 ・春日南支店 ・安徳支店	6 年金友の会 地区別大会 (春日)	7	8 米	9
10	11	12 休 ゆめ畑 筑紫野店	13	14	15	

米 ゆめ畑で米を割引販売している「米の日」 税 税務無料相談日 休 ゆめ畑定休日
 ※税務相談は予約が必要です。詳しくはP13をご覧ください。
 ※ゆめ畑のイベントは日程が変更になる場合がございます。詳しくは各店舗へお問い合わせください。



JA筑紫のInstagramでは、旬の農産物を使ったレシピなどお得な情報を随時更新中！ぜひ覗いてみてください♡



農産物直売所「ゆめ畑」

営業時間

月～土 午前9時～午後6時
日・祝 午前9時～午後5時

大野城店	TEL:092-513-0881
太宰府店	TEL:092-921-8600
筑紫野店	TEL:092-919-7117
春日店	TEL:092-501-1616
那珂川店	TEL:092-952-2971 (西部グリーン店を含む)

資材配送センター	TEL:092-923-8221
中部グリーン店	TEL:092-501-0036
米販センター	TEL:092-919-5955
農機具に関するお問い合わせ	TEL:092-922-0531
農機センター	(那珂川)TEL:092-952-0769